滿洲報

（第三種郵便物認可大正十一年七月廿四日） 發行人 西片朝三 編輯人 金念曾 印刷人 金恭章

本報價目 每月一圓三角 六個月七圓二角 全年十三圓八角 報費先惠 郵票不收（外國除日本滿加郵稅）（廣告刊費）一行十二字起碼一日 每行一圓 特別地位加倍 長期者另議 以上俱以現大洋爲本位 但朝鮮臺灣日本及其他國即以日本金幣爲本位

大連市山縣通一四二番地 發行所 中日合辦 滿洲報社 電話 編輯部（長）七三三三番 經理部 四五一四番 社長室（長）二八四番 振替貯金口座（大連）三七三番

THE MAN CHOU PAO 142 Yamagatadori Dairen Manchuria China.

昭和六年四月七日

議事順序已表決
双方主張甚接近
外部接到莫全權來電報告
中俄第三次會議六日開會

據南京電訊：外部頃接莫德惠報告 謂迭與蘇聯代表加拉罕交換意見之結果双方對於正式會議中議事進行順序業已表決彼方之主張比較從前今已稍與我方接近是以決定由六日午後六時舉開第三次會議云（六日上海專電）

國府已頒令重申
澈底裁厘決心
特種消費稅突然議決不辦
經宋財長提議打消

南京特訊、籌備經年即將舉辦之特種消費稅、突於三日晨國府會議提出打消不辦之決議、聞係宋子文自動請求、認爲將來實施時、徵收方法或係就貨物出產、或集中地點、均不易辦理、稅制稅率雖比較厘金好 但徵收手續不良、難保不爲世人詬病、及爲貫澈政府裁厘之決心、及以不擾民爲原則計、故決定不辦、國家稅收另籌辦法、聞議及加重某種新稅、如何則須待立法院重行審議、支（四日）立法院大會、准可提出討論、又訊特稅會經一日中政會議通過、原則可行、惟一時不便徵收者、得從緩辦理、中央方面、爲愼重起見、特函徵求各委員意見如何、三日國府會議時、多數贊同、宋子文主張不辦、遂通過取消、繕具理由、呈報中政會、三日國府會議、蔣主席決議（一）前裁厘會議議決舉辦之特種消費稅、因恐實施時、成爲變相之釐金、應即頒發明令、不予舉辦、（二）各省如對於裁厘命令陽奉陰違、或巧立名目、徵收類似厘金之稅捐、應明令責成監察院、派員實地查明、呈候懲處、又據國府三日令（一）免予舉辦特稅（二）由監察院澈查各省裁厘情形、是否澈底、及有無巧立名目、擅自幹收類似厘金之捐稅、原文如下：

免予舉辦特稅令 查裁撤厘金及類似厘金之一切稅捐、前經明令限於本年一月一日以前實行、原期解除民衆痛苦、故將該項秕政、澈底廓清、惟前次裁厘會議曾有議決於裁厘後舉辦特種消費稅之案、現經一再詳加考慮、仍恐此項新稅實施時、雜保不沿襲積弊、成爲變相之厘金、有違初願、應即立時宣告、免予舉辦、用示政府體恤商民有加無已之至意、此令

澈查各省裁厘令 查廢厘金及類似厘金之一切稅捐、原爲國家大計、業經主管院部遵令通飭如期實行、其在各省政府、如就有對於前次之裁厘命令、陽奉陰違、或巧立名目、擅自徵收各項類似厘金之稅捐等情事、應責成監察院、派員實地查明、呈候懲處、以重功令而肅紀綱、此令

中央現行制度
蔣謂無何變更必要
王談法權五月能告一段落

南京特訊、記者因將北歸、三十一日晨謁蔣主席於國府、適値國務會議、候會畢見之、述辭行意、値候謁者多、關於時事僅詢數端、問、答如下、

一、法權交涉近狀、答英美頗接近、進行順利、決心期成、詳情暫不發表

二、各路剿匪近狀、答平漢一股、現不成問題、江西正由各路逐步進剿、行將總攻

三、桂事善後如何、答目前因滇省稍有糾紛、桂派諸人之惑於謠言、似又存觀望、但滇事已了、現黃紹雄正與彼等商議中、不至有何枝節

四、在晉各軍有調出一部說否、答併無此議、現在一切由張漢卿整理、依編制就緒、再定駐地問題

五、馮玉祥出洋事若何、答政府必使之出洋乎、答總應出洋、最近馮與商啓予說、願出洋、而需費二十萬元、此事政府有先例 從前曾有閻錫山二十萬之事、故經費不是大問題、記者最後問主席個人意見、對於中央現行制度、有無認爲應修正之點、答、本人看法、制度全在運用、如何以個人意見、現在之制度如無何變更必要、惟各省將改用省長制、言及此、轉詢記者有何意見、記者答謂併無深切研究、惟自大體論、當此人心未定、制度或不宜有重大變更、至局部組織或有應修正之處、蔣頷首稱是、又據王正廷語記者、法權交涉連日正在重要關頭、英美交涉、頗有進步只差一兩點、三十一日晨又與英使談一小時餘、現在形勢、最短期間有解決把握、各國已知我國我必辦之決心、記者問、五月前能告一段落乎、王答曰、必能、又訊王正廷言、法權英僅有一點未解決、荷挪大體已妥、祇待簽字、美不願首先解決、亦不願落後、巴西無表示、惟法態度最遠、民會前各方可解決、又英使依預定行程、二日晚包車返平、中英法權談判、因時英政府訓令、暫止不談、英使亦來京續談、確息、連日報傳法權將至解決地步、時機尙早、因問題複雜、重要一二點、依然未能意見一致、但亦未決裂、仍有商談餘地、美使詹森、三日午偕新駐京總領貝克訪謁各院部長、詹四日赴滬、九日來京、朱兆莘在粵、接王正廷電召、有日內赴京襄辦法權說

論說
力盡人事

治者亂之基、亂者治之兆、一治一亂、自昔已然、於今爲烈、論者歸之於天道、而不知人事實使之然也、假令握政治大權者、克盡人事之當然、雖値天步艱難、亦無足慮、蓋人定自能勝天、其理有不爽者、倘不盡人事、而徒聽命於天道、此眞所謂自暴自棄之流、勿足惜也、梁武帝尊崇佛道、侯景兵臨城下、而猶以爲無害、卒至餓死臺城、爲天下後世所竊笑焉

凡事必有因果、種好因則獲好果、種惡因則獲惡果、此不易之定理也、設有不如此者、非其報應不靈、實人事從中爲之變更、遂致有斯、國家治臻上理、不旋踵亂無頭緒、遽然呈敗亡之現象、與夫病入膏肓、不可救藥、未幾而霎霎然者、由治而忽生亂、由亂而忽入治、非有絕好之才力聰明、絕大之奸謀詭計、操縱於不知不覺之中、焉克臻此、是第一論事之或好或壞、不在其他、唯在乎人而已、如拋去不好方面、專心致志、只向良好方面做去、事雖困難、日久亦足以成功、握政柄者、努力向前、急起直追可也

武事銷歇、文治方始、所有一切之建設、言之匪艱、行之惟艱、實事求是、固非徒托於空言、將來如何設施、如何能達到完全之目的、必有一番振作焉、力任艱鉅者、對於盤根錯節處、不易爲力、往々不咎己之能力弗及、自怨自艾、而徒諉之於天道不隨、爲個人卸責之張本、曾亦思天不欲治之說、在他人言之猶可、在體天治民者言之、未免自貶其聲價身分矣、夫人事有定、天心亦足以挽回、當軸諸公、苟以人事爲特重、淸白乃心、盡忠民國、庶幾人心服而天心順矣

抑又聞之、一人之智識有限、衆人之能力斯擧、欲盡人事、又須借人之智識能力而運用之、則擧無難事矣、故和衷共濟、尤屬今日之要點、治亂之起、於此大有關係焉、開國之元勳宿將、實爲一時之人望、尊崇之則民心固結、驅逐之則萬衆解體、此又人事中之特別一端、似乎無甚重輕、而孰意治亂之所繫、亦由斯也（知非）

民衆數萬人參加
瀋市植樹典禮
飛行機翺翔空中
張副司令親臨致訓詞

遼寧省植樹運動及擴大造林宣傳、已於六日舉行、事先由遼寧省植樹運動籌委會、籌備妥協、會場在馬路灣第一苗圃、佈置殊壯觀瞻、大門高紮松樹牌樓、四周遍懸黨國旗及宣傳標語、在場中之中央、高搭講台、台上懸掛總理遺像遺囑及黨國旗、關於植樹地點、即在台前、先標各人植樹位置、臨時並假大陸飯店爲招待場所、典禮於十時舉行、張副司令主席及各廳長各法團領袖全數出席、典禮秩序 一、鳴砲、二、奏樂 三、全體肅立、向總理遺像及黨國旗行三鞠躬禮 四、由農礦廳長率讀總理遺囑 五、靜默三分鐘 六、農礦廳長報告、七、張副司令訓詞 八、臧主席訓詞 九、來賓演說、十、植樹 十一、攝影 十二、禮成

宣傳標語

場內滿貼之標語、書有植樹運動是遵總理遺囑 擴大造林是總理遺教、造林防旱、造林防砂、造林是實行民生主義、造林能調節氣候、造林能美化景緻

劉鶴齡報告

農礦廳長劉鶴齡於向黨國旗及總理遺像行三鞠躬禮後、即出席演說、大意謂今天爲本省舉行植樹典禮、並爲第一次擴大造林運動、承張副司令各機關領袖各法團來賓惠然肯來、鶴齡甚爲感謝、今天所報告的、是擴大造林宣傳運動、事先籌備之經過、及民國十九年來、遼寧省林政之概況、按植樹節已由中央政府規定、惟本省因地方氣候過晩、歷經省府及各廳之會議、始經決定於淸明節舉行植樹運動、是宣傳造林的利益、以期喚醒民衆各具愛林觀念、故於同時復舉行擴大造林宣傳、事先由本廳按照部頒辦法籌備、提交省府會議通過、始能各有關係機關之協助、及完成此會、植樹運動約分爲三、一植樹式、二宣傳、三遊行、植樹式、因會場狹小、僅能容納少數、故各法團各學校之植樹式、全改在體育場舉行、張副司令並將在東陵附近私有之林場、撥出五六十畝、以作植樹之用 宣傳先由各機關各法團各學校組成宣傳隊、於三日前已散向各地方進行工作、遊行爲喚起民衆之注意林政、於十二時、由各法團各學校舉行、至於各縣亦由當管之縣長、督率各學校一律舉行、以作擴大的宣傳遊行、二、關於本省十九年來林政之概況、本省林產豐富、地候適宜、造林及 造林之歷史、想皆爲諸位之所素知者、今再概略言之本省於民初成立有林務會實業會、各縣均設有苗圃林區然考之成績、似無有若何效果、復以國家多故、未能發達坐令大好天產、委棄於地、甚堪痛惜、造林爲遵總理遺囑總理於民生第二講內、謂造林要由國家舉辦造林始能擴大、至求國家社會之發達、決非達到造林計劃不可、建國方略亦明白規定造林、宜由官方監督舉辦建國方略之實業建設、亦謂中國北部中部宜擴大造林本省既佔此重要地位、故須從根本着手整理、林政約分八端一、國有造林之整理 二强迫造林之督促 三、模範林產之整理 四、各縣苗圃之 改革 五、省有林 之經營 六、保安林之籌備 七造林之提倡 八、調查人民私有之林場而謀挽救、此外尙有多端、關於此事之進行及將來之改進、鶴齡才疎學淺、尙希副司令及各位之指導、此次擴大造林宣傳、係屬初創、而籌備之時間、亦甚短促、故不到之處、仍希予以原諒、此外謹代表擴大造林運動、以十二分之熱誠感謝諸位之贊助

張副司令訓詞

張副司令着便服、精神奕々、當張副司令訓詞時、飛行機翺翔空中、張謂關於造林概況已由劉廳長報告矣、本人謹就個人意見約略敘之、造林是有關於社會國家者甚大、造林能防水旱災、能節調氣候、故對於造林、要確切實行、不要隨便砍伐毀棄、老百姓多不曉得森林之益、故隨意濫伐、長此以往、林政將不堪設想、此實以政府欠於宣傳之所致、故此後各同志對於造林要努力宣傳、使老百姓對於造林利益、有相當之認識與覺悟、斯爲至盼

各來賓演說

張副司令訓詞後、臧主席即起致訓詞、後來賓方面有袁金凱等相繼演說畢、即攝影散會、參加之人數有三四萬人之多、當時雖微降雪花、風砂大作、而參加之人員、仍復不稍現倦容

宣傳遊行

遊行隊有各機關各法團各學校所組織者三四萬人、於當日正午十二時、即開始遊行宣傳

各機關放假

斯日各機關各法團各學校均放假休息一日、以資慶祝典禮（駐瀋特派員馬星垣電話）

蔣介石主席在
湯山築別墅
外表華式內洋式
限双十節前落成

南京通訊、蔣主席擬在湯山置地三四畝、築一別墅、初由京市府繪一圖、現由留法建築裝飾畢業專家鍾晃、重新設計新圖、業已製呈、太概計畫屋分三層、表用華式、裏則採洋式、華式琉璃瓦鴟尾獸脊、洋式則砌以花石、實以鐵骨、綺窗四啓、光線極足、水汀於壁內、其他寢室、餐室、均以立體爲本、大廳甚廣、計寬十五米突、深八米突、而高則四米突、又所列器具、尙未設備、圖樣極富麗堂皇、一月後即將着手興工、將趕在雙十節成工云

京平航空開行前
津站籌備就緒
航空郵票價目規定

天津通訊、中國航空公司主辦之京平飛航、前曾由扁開一、率同張畫一于永泉、駕駛天津號北上視察、經過南京蚌埠徐州濟南天津而至北平、但各站均未能佈置完備、以是正式開航時間、已延至四月十五日、記者爲調查天津站籌備情形及開航後郵件載客之各項辦法起見、特赴東局子探詢一切、記者首赴東局子法兵營外、前此指定之飛機場、該場因係民地、平坦異常、場內並已置有白線、係預備飛機下落時之標準、繼又至東局子前天津站事務所該所、房屋係租賃寶塔飯店之舊址、房屋在該東局子一帶爲最寬濶整齊者、屋內陳設亦稱精美、叩門後遂由該所職員仇維德出見、記者述明來意 當由仇君引入辦公室內、據仇談、吾等奉總公司派來、天津籌辦天津站事務所、一行職員、計有楊毓珂查復疆三人、京平正式開航已決定於本月十五日、當於十五日前、將有第二次之試航、以便視察延途各站籌備情形、天津站刻已籌備就緒、所成爲問題者即爲設置無線電台、因本所位近法國兵營、因彼等恐有不利於彼等之電浪現正由市府秘書譚福積極交涉中、電線桿已立起、惟因聽候覆信、僅天線尙未裝置、再有飛機場適對法兵打靶方向相衝突恐有 危險、故亦 在交涉請其移動打靶方向、至電話線因目下事務所未有確定地址故尙未裝設、將來房舍建妥必須加購長途汽車載乘往返客人、開航後前二月並不載客主要運輸爲郵件、刻對於郵件一項、已與郵局接洽妥當、凡信件明信片、每公斤收費十三元二角、包裹印刷品、每公斤收費七元五角每次月杪由公司與郵局清結帳目、至普通信件除應貼之四分外並加飛航郵票一角五分此項郵票各郵局均有出售、京平間均能當日到達、將來天津、客人須先行購票、再由本所拍電北平或濟南定位所有客人均由市內乘本所特備汽車來場登機、後更由仇君領導參觀內部設置、其中主要者即爲發電機及收電機雖內部已裝妥、天線尙待設置也

中常會審查通過
國會民組織法
即交國府會議公布

南京特訊、國民會議組織法草案（一日）經審查委員會審查後（二日）晨中常會提出通過、交付國府、將由（三日）國府會議公布、聞其內容要點 一、中央執委監委、國府委員得出席、候補中執監委各部部長及國民會議主席團特許之人員得列席 二、若出席者互選七人至九人組主席團 三、行開會式時、舉行宣誓禮、略謂敬以至誠、代表中華民國人民、接受中國國民黨總理遺教、謀中華民國之統一與建設等語、代表宣誓後、於誓辭簽名蓋章 四、會期十日至十五日 五代表過半數到京後開會 六議決以出席過半數決定、七違背抵觸遺教危害國本者、不得成爲議題八、國民會議議決案、閉會後、由國民黨交國民政府分別執行 九議事公開、但出席三分一以上之要求、或主席認爲有必要時、得開秘密會等、共五章三十一條、又國民會議設秘書處秘書長一人、秘書若干人、將由國府委派秘書處組織規則及議事章程等、將着手起草又國民會議代表選舉總事務所電各省監督各市府監督、代表到京、參與大會、及會議完竣各返原籍、沿途搭乘火車、已由本所商請鐵道部、轉飭各路局、一律准予 免費南京又訊國民會議總事務所（一日）第四次會議、主席陳立夫、討論案一、審定本所預算案案、決議交梁狄兩幹事審查 二、第四組提擬定招待佈置費用預算案請予審定案、決修正通過 三、國府文官處函奉交遼寧南滿站中華商務會史旨清等代電、呈請仍准追加南滿站華商加入國民會議代表選舉一案、奉交本所函達查照、應如何辦理案、決議查案答覆文官處 四、江蘇選舉總監督胡樸安代電陳當選人旅費公費 應發給若干公費自何日起支、均未明文規定、究應如何辦理、請核示案決旅費照旅費表通知五中央中山兩大學派送學生應如何派各處工作案、決每省市派三人、計江蘇浙江安徽三省京滬兩各派三人 六決議報告第六條鐵路工會會員選擧辦法、應通知鐵道部並通令各路有關之各選舉監督 七、決議第一次所擬國民會議代表旅費表、修正通過

北平文化大會
蔣張準備到平出席
李石曾十日由京首途北上

北平特訊、整理北平文化指導委員會副會長李煜瀛、在京連日接洽經費、已有相當頭緒、十日由京首途北上、十二日可望抵平、李氏此次到平後、專事籌備整理北平文化指導委員會事宜、將來開大會時、正會長蔣中正、將親自蒞會主席、副會長張學良、亦擬來平參加、總幹事朱啓鈐與李煜瀛等計劃一切委員一百零二人多半抵平

北平又訊、市長胡若愚以國民會議選舉期迫、抱病來平視事、因沿途勞頓、酬酢過繁、身體益感不適、前經德醫調治、堅囑靜養、故昨日謝絕接見賓客、市財政局長蔡元發表後、曾訪前任局長王韜一次、因交代手續、尙未準備完竣、故未能定期接收、至教育工務兩局長更調令、昨尙未下、胡氏宣誓就職期亦未能定、府內事務、則已開始積極進行、除積極籌備國選並外、將成立設計委員會、設計改革及整理平市計畫、其範圍似不僅於市政、擧凡市政外一切有關平市繁榮事宜、亦將籌謀其發展、委員除由市府指定當然委員外、並延聘各界名宿及專門人員、以收集思廣益之效 組織條例、刻已着手起草、可望提出下星期三市政會議中討論 通過後即可成立、記者（三日）上午十時赴市政府、投刺請謁秘書長文群、據其談話如下、胡市長偶患感冒、醫囑靜養、胡氏下車伊始、百端待理、各項重要文件、仍親行披閱、尙未發表務教育兩局長令、北平設計委員會章程、正在審定中、下星期三（八日）提出市政會議、俟通過後、即可實行、此項委員會設立本旨、在求實際工作、對於北平整個的具體計劃、不偏於一端、不專鶩理論市長最注重誠懇、其作人如是、其從政亦如是、國民會議、依照中央命令、應積極進行、前此中央命令、係對周市長（周大文）所發、胡市長在事實上、本應奉行、惟在法理的手續上、省靜候中央第二命令、現張溥泉委員（張繼）與胡市長均分別致電請示、今明即可有復電、準可如期辦竣

變兵退陵川
晉將領赴瀋催餉

太原通訊、長治變兵、竄往陵川後、楊效歐派營長吳超然率隊往剿、楊頃電商報告謂吳營長痛剿後、斃（二十九日）午後已往蝴蝶山、匪勢不支、紛向附近城鎭退竄、斃匪數十名、陵川業已克復、刻仍在追剿中、馮鵬翥、十服膺、王靖國、孫楚、定日內赴瀋謁張、催發軍餉

重申禁令苛派
不正當攤欵

遼省府主席臧式毅氏查禁止苛派不正當攤欵前經通令各屬遵照在案茲查據報各縣仍有攤派情事若不重申禁令何以靖地面而安民生特於四日通令各縣長迅即遵照迭次通令切實查禁並出示佈告各村如有不正當攤欵准被害之人立即呈控以憑懲辦用安黎庶而除流弊云（援）

滬絲廠工潮
二十餘家罷工

上海通訊、閘北絲廠二十餘家、工人一萬六千人、寒一日罷工、因去年絲業不振時廠方約定照八五折發薪、至絲價恢復十兩時爲止、現皮宇絲價已達十兩、故要求恢復原薪、廠方未允、故罷工其未罷各廠、勸各工人靜候解決、勿同罷工、絲業今晚會議、商應付辦法

齊克鐵路工程局工務科招標廣告

爲廣告事查本路現擬修左列各工程定於四月二十日上午十時在本局當衆開標如有願承辦者務於開標期前速到本局工務科及瀋陽大西門裏成平里胡同齊克材料轉運所交納標單費每份現洋兩元領取成材標單說明書投標須知圖樣及投標押款詳表等件投標爲要再無論中標與否標單費概不發還恐未週知特此廣告

計開 工程名稱

一 繁龍溝砂塲裝運砂礫工程
二 擺渡河鋼筋混凝土拱橋工程
三 鶩龍溝鋼筋混凝土板橋工程
四 沿線涵洞及溝渠工程（計十七處）
五 龍江寧年檢車所工程
六 龍江材料廠倉庫及員司寓所工程
七 塔哈富海增築道房工程
八 工務總段辦公室及倉庫工程
九 工務總段及一二三段雜工寓所工程
十 龍江運轉室工程
十一 工務總段工廠工程
十二 江灣拉哈旅客及貨物月台工程
十三 寧年拉哈間散布砂礫工程
十四 寧訥支線鋼筋混凝土涵洞六處
十五 江灣拉哈警察派出所工程
十六 江灣票房工程

附註 以上各投標時須以每個工程爲單位分別淸晰不得混爲一體得標時亦以每個工程之單價爲準並不以總價計算所有投標押款另附詳單

洮昂鐵路工程局工務處招標廣告

爲廣告事查本路現擬標修左列各工程定於四月二十日上午十時在本局當衆開標如有願承辦者務於開標期前速到本局工務處及瀋陽大西門裡成平里胡同齊克材料轉運所交納標單費每份現洋兩元領取標單說明書投標須知圖樣及投標押款詳細表等件投標爲要再無論中標與否標單費概不發還恐未週知特此廣告

計開 工程名稱

一 江橋大興間路基加坡鋪草皮工程
二 江橋大興間西側增添防水設備工程
三 八公里至二十三公里路基加高土方工程
四 一八七公里便大橋護河底工程兩處
五 呼爾達河正式大橋工程
六 工務總段辦公室新築工程
七 電務課辦公室新築工程

聲明脫離關係

啓者敝人於民國拾七年同股子升合夥在兗甲店開設福順昌雜貨生意壹處因敝人無意前途今經人說安將應分貨物舖墊以及外存外欠賬目等等完全兌與股子升承領爲主另設營業此後福順昌所有外存外欠一切賬目涉全歸股子升擔負責任或俟後生意財發萬金概與敝人無完恐未週知特此聲明

金州管內玉皇頂會紅窰屯 徐惠臣具

大沽造船所修造商船廣告

本所奉令整理船塢恢復船工修理公家船隻並准修理各商船現已開工貴商如有修造各項船隻希來所接洽本所修造船艦一有數十年經驗成績現在重加整理技術更求增進倘承惠顧一切工料亦必廉平作價以副盛意此啓

敬啓者敝號於舊歷正月十六日歇業所有前與人擔保等事無論中外商號官欵洋欵或單人名者一律撤銷嗣後如有發生外錯概不負責恐未週知特此登報聲明

通遼縣 天合盛 啓

邊業銀行廣告

本行資本國幣貳千萬圓呈由政府核准享有發行紙幣代理國庫特權專營各種存欵放欵匯兌貼現及普通商業銀行一切業務匯水利息格外克已辦事手續尤爲敏捷如持本行券作匯東三省境內各地分行一律免收匯水倘蒙賜顧無任歡迎

總行 遼寧省城大南門內路西 德隆店胡同

電報掛號 九九九九
電話 總裁 經理室（四五六四）（四六五七） 營業 傳達室（四六五八）（四六〇七）
日本長途電話（二四五八）三〇七三

分行 天津 上海 大連 山海關 營口 安東 錦縣 四平街 新民 遼陽 吉林 長春 通遼 哈爾濱 安達 綏化 雙城 黑龍江 洮南 遼源 開原 海城 西安 山城鎭 新立屯 公主嶺 鐵嶺 法庫 北平 昌黎

本行發行奉天地名現大洋元角券及京津通用角券 本總行營業時間隨時兌現外並委託左列各商號代兌

遼寧省城大西門裏商業銀行
遼寧省城大北關下頭福勝公
遼寧省城大西門裏益和永

代兌處

倉庫 本總行設有倉庫辦理貨物押款

入院濱口日首相 施行切腹手術
流血不多並未衰弱

第二次復入病院治療之日本濱口首相經主治醫鹽田博士等詳細討論後於五日施行開腹手術後爲準備萬一計依然在首相身邊通宵守護此外首相夫人夏子女士及男女公子均寸步不離極盡看護之職蓋因濱口首相腹部數日來即感痛苦故自施行切腹手術後時現閉目睡眠之狀有時略醒與夏子夫人略談家務等事此次雖然施行切腹手術流血未多僅因衰弱之體以現疲勞所有新聞紙均未送呈觀閱該病院內頓呈緊張公然或爲一臨時內閣辦公室因五日早起幣原外相松田拓相宇垣陸相並其他各相均親至病院慰問施行手術後經過頗爲混雜臨時在該病院增加電話五個以備萬一場合時云(六日東京專電)

暹羅帝抵神戶
受該市極熱烈歡迎

由滬出發濱日之暹羅皇帝同皇后及侍從等於六日午前七時三十分長乘艦抵日本神戶港當有日本川北港務科長等前往恭迎並有神戶主催之奉迎會多數代表在岸上恭侯表示歡迎暹羅皇帝及皇后等於發放二十一响禮砲花火時登岸與日皇代表黑田式部官矢田部駐暹羅公使岡田神戶知事等見面豫定六日午後十時由神戶拔錨向橫濱航行云(廿六日神戶專電)

英皇聖躬違和

英國皇帝喬治五世自四日起略染輕微之風邪症象因天氣惡劣是故終日在室內靜養所有日常政事暫均停止辦理禮拜式亦爲未出席云(六日倫敦專電)

戰局已實行擴大 川魔最新分化
鄧錫侯劉文輝合攻李其相 劉湘助李進擊省軍

南京特訊、田頌堯部佔順慶與劉文輝鄧錫侯部合攻李其相、中央迭據劉湘報告、請示、覆電令設法制止、一日晚蔣召白傳義楊東談川事辦法甚久、鄧錫侯部二十七日二十九日佔領安樂遂寧、李其相部紛請鄧收編、此幕即可終了、但外訊稱、劉湘以五旅向合州壓迫、頗惹一般注意、據接成都一日電、省方各軍協商結果、劉文輝田頌堯鄧錫侯三軍各出兵十團連陳鴻文共四十團、協攻李其相、先由省府下討伐令、鄧由簡陽攻樂至、劉由資中攻安岳、田攻南充西充、陳攻樂至側面、李被倒後、防地部隊由省府處理、又據中央接重慶專電、李其相受省方各軍壓迫、將所部向蓬南撤退、順慶有被田頌堯部占領說、川善後督辦劉湘遵令出兵、以武力制止川戰、路(三十日)夜已下動員令、蔣文彬旅出壁山、王治易師由鄰水出武勝、潘文華師出桃子壟、向合川包圍、世(三十一日)晨藍旅已占領壁山預計東(一日)下合川、鄧錫侯軍陳書農師擬退大足

南京通訊、鄧錫侯二十六日電呈蔣、略謂李家鈺(即李其相)陳光藻兩部糾紛、由劉文輝商得劉湘同意、暫行安頓陳部、留待編遣、一面飭令李部先將華簡兩縣政權還歸省府、令陳部屯駐、以免失所、惟家鈺驕橫蕩紀、繩墨難施、能否遵令讓出安樂、正未可必云、又軍息、電)

一劉湘部王纘緒師、二日佔合川、藍文彬師占壁山、鄧錫侯部陳鼎勳師已退大竹、劉文輝新編之陳光藻師佔遂寧、田頌堯部佔西充、李其相師退守順慶蓬溪間、實力尚未損失、楊森劉存原部中立、聽侯中央處理

成都通訊、自中央解決川事之新命頒下、二十四軍軍長劉文輝、仍得蟬聯爲省政府主席、並兼任民政廳廳長二十一軍軍長劉湘、旣膺善後督辦之榮命、其部下要員任省委者、又有三人之多、獨鄧錫侯田頌堯兩軍長、僅得一空頭委員、故省委人選雖已從新發表、然川事之能否解決、已形成一極嚴重之問題、劉文輝在川將領中、向稱圓滑、此次榮膺重寄、於興高采烈之餘、自不能不大展手腕、以期成功、劉氏知鄧田之失意、或竟引起反感、故特於日前往晤鄧錫侯於私邸、晤商一切、據隨從者云、劉極力勸鄧、務以顧全同學關係爲前提、應協力共謀川事之解决、鄧初未有所表示、沉默良久、始云、侯與田頌堯共同籌商後、再作具體之表示、目前要我就省委職、及表示對川局任何意見、尚非其時、且李其相羅澤洲等、正在互相勾結要挾佈我、對內且成問題、何要領、亦即告辭而去、但劉文輝對成立省政府一節、現仍積極籌備進行、不遺餘力除一面電促旅居省外之向育仁稽叙庚及在川各省委赴蓉就職外仍迭次與鄧錫侯田頌堯等協謀共濟、惟鄧以順慶事變後、內部分化、形勢惡劣、而劉文輝又有收編陳鴻文部隊消息、似與劉不甚融洽、田亦以近與孫德操略有隔閡、內部發生糾紛、對省委職務、亦未有若何表示、現在北道方面、羅澤洲已漸次將其原有駐地收復、將部陳改編、正與李其相共同携手、邀出陳書農楊森等各將領、協謀善後辦法、鞏固北道團體、以對付鄧錫侯、鄧亦以部下驕縱、有合黃隱馬德齊陳鴻文已在簡陽與李其相接觸、將其介弟李注東部完全繳械、謠言四起、風聲鶴唳、一似川戰暴發即在目前者、故省垣人士、及軍政各界、均已移轉其目光于北道、而省府成立之說、反形寂然無聞也

英濠郵便航空
第一次機由英出發

經過詳愼計畫及諸種準備之英濠定期郵便飛行於四日已開始第一次之飛行當日早七時由英京倫敦飛行場出發飛機並搭載郵便物一萬五千豫定四月十九日飛抵濠州云(六日倫敦專電)

羅馬尼亞內閣總辭職

羅馬尼亞國內閣全體閣員於四日已實行總辭職其辭職理由係對於全國內窮困農民無確實救濟策羅皇加羅爾當即電召現駐英公使尼歌拉斯氏迅速歸國云(六日馬得里地電)

平漢路線車通後 鄂省最近匪情
沿線大軍深溝高壘 稍遠之區匪勢仍熾

漢口通信、平漢通車已有數日、記者頃晤某軍事視察員、據云、日前擾害路線之赤匪、分三股退却、其大部由二郎廟、大新店、雙橋鎮、向豫南光山、羅山集中、一股竄至黃麻以北七里坪、宣化店一帶、一股仍盤踞小河溪花園之北廣水以南、東北四十餘里之大山中、官軍急謀路軌暢達、故未予赤匪以重創、任其飄然遠引、匪畏飛機殊甚、甫經集合、而一睹空中皮翅翔翔之黑影、即諱然自匪、否則僅特步兵之力、赤匪必作困獸之鬭也、此股匪魁爲曠紀勛胡以南等、曠在湘西有年、供賀龍之驅策、初無赫赫名、不知何時與賀合縱、潛入鄂北、浸浸乎步衎一轍、此誠不可思議也、刻豫省已派第六師趙觀濤、第九師蔣鼎文、第二十三師李寰杰三部、入山搜剿、豫鄂邊區綏靖督辦李鳴鐘氏爲便利指揮計、亦將該移署駐漢川、以期通力合作、鄂北方面、大軍沿路布成一直線、深溝高壘、爲行車之保障、惟路線稍遠之區、則縱橫跳踉者、實繁有徒耳、最近軍事之配置、四四師蕭之楚部一六二旅駐廣水、十一師羅卓部三三旅及暫編第二團開往信陽、該師獨立旅長陳炳東部駐化園至橫店一段爲武漢近距離之防線、十一師之一團及鐵甲車二輛在花園、小河溪爲前次肇事地點則以三一、及四師之各一部、堅築工事、以防匪之再至、鄂東方面、係留十三師夏斗寅部駐麻城、三十三師葛雲龍部駐宋埠、先是赤匪以爲遍舉烽燧、則武漢反手可得、故當平漢南段官匪肉搏之際、鄂之東北西北兩路同時並舉、禍將燎原、武漢人心果趨浮動、當局乃有無形戒備之令、不意烏合之衆不足以當百戰之師、曾幾何時、大軍掩至、路線之匪、鎩羽而歸其吶喊助威之兩翼今皆氣餒而不敢動、十三師長夏斗寅、於今日由麻城返漢、報告防務足見鄂東一般亦已蟄伏、惟行營終以爲以前種種、不管頭痛醫頭、腳痛醫腳、官軍常處於被動地位究非永久之計、擬俟徐源泉來漢後、再召集一次全省綏靖會議、夏徐兩大將、皆何成濬氏荷包中之法寶(三人皆鄂籍)故以之配置於東西兩部也、至平漢南段、搜索餘匪問題、今日鐵甲車司令將轉廣水花園一帶視察、其以前失機戰敗之部、則一律奉令遠調、如袁英部連日陸續過漢、未稍勾留、即渡江由武長路開赴岳州、岳州峻之三十四師、已由何振潘代理師長、前擬留漢整理茲亦奉令開赴汛陽、行營指定該師開拔路線、須由旱道經漢川脈旺、仙桃至沔、惟行李輜重、始准由火車運漢、轉輪赴沔、凡此皆足見當局不欲以氣餒之士卒、雜處繁榮之市廛、以爲軍紀風紀之累、其用心至爲周密也、要之武漢迫至今日、始可謂脫離風鶴時期、故無形之戒備、現已解除、惟危機蘊藏未露、仍未許遽作樂觀耳、此非吾人杞憂之詞、試觀黃陂、孝感、漢陽一帶、此皆密邇、而赤燄遍野、殆無以正眼相窺者、近日由黃陂逃難來漢之人、絡繹不絕據云該邑防軍空虛、赤匪■至、與團防格鬪、團防素乏訓練、倉卒應敵、往往失機僨事、匪已乘虛進占長堰距縣城僅三十里、民衆不肯加入赤衛隊、婦女不組織協會者、殺無赦同時漢陝縣長呈報行營、謂據新溝常備隊長稟告紅匪攻占朱儒山後(漢陽漢川交界之地)即在漢川屬之分水嘴大肆燒殺、本月二十五日紅匪突攻繫馬口、戰三小時該匪自動退却、地方團隊損失極大、懇飭官軍進剿云云、請援蓋援軍明知以驅匪爲能事、匪去而官軍凱歸、不能長期衛戍、行見匪燄益高漲土重來、於事奚濟、且近來詳察各地紅匪動作、往往以全力撲攻民團、民團自固其圉、而不能守望相助、匪以各個擊破之方法、吸收槍彈而去、其意初不在占有城邑放大目標、遠者姑不論、即言黃陂漢川等縣、團防之實力日益削減、薄於此者厚於彼、無惑乎各屬匪氛之日亟也、故今後訓練民衆問題、其重要倍於軍隊剿匪、此則不能不望主持其事之清鄉總局、有以規劃而督勵之也、到邇來黃陂、孝感、黃安、漢川、各邑之匪警似日趨嚴重、鄂中駐軍二十餘師、劃區剿匪、各區皆有大員綰其事、而每次出擊、未能消滅匪之實力、任其潰竄、以鄰爲壑、此實前途之隱憂、如西南隅石藕鄰利之匪、糜爛南華、而湘鄂兩省之大軍、窮兼旬之力、排晉四布、而進展之程度有限、再如中部平漢道上、鑒於前次之疏、重兵護路、而路線以外數十里之地、無人過問、黃孝在肘腋之下、亦幾淪爲匪區、蓋自前鄂北大暴動、並非整個的巨股、乃零星聚集、形成浩大之聲勢、既不得逞、則仍由合而分、令人有荆棒遍野之感、近來由火車避難來漢者、絡繹於道、漢市人口日增、乃亂離之象、非受都市繁榮之吸引力也、查黃安赤匪巢穴、有柴由堡、紅毛寨、神仙樹等處、每處嘯聚十餘人、槍枝半數、因宋埠、麻城、等處、有夏斗寅之十三師、葛雲龍之三十二師駐守、不敢東向、遂轉施而西、在黃安黃陂交界之處肆意焚掠、及距店八里之八里之桃園、及距黃陂東鄉四十里灣、爲其出沒之區、由桃園店北行、至長嶺崗、鄉人之無力遷徙者、不同情於赤匪而以爲官軍之視線、爲自衛一、乃組織大刀會與之抗衛其敵呼之爲白匪恨之至深、亦有少數紳董、於風聲緊急時、組織團防 此即民衆之武力、憒然不識陣列焉能禦寇、二十四日、赤匪千餘人、持倉子砲來攻、團戶被擊傷甚衆、而列籍大刀會者皆被慘殺無倖免、是役長嶺切洗一空、富人均被架去、匪旣得手即專向有民團及大刀會之地方進攻、彼亦自命爲清鄉、而愚民亦戰慄相偕紅軍清鄉來矣、蓋匪跡所至除俯首爲順民外、餘皆遠逸否則以反動見殺、所謂清鄉誠哉名副其實也、聞有團隊長張儉培、以武功爲鄉人所推重、赤匪忌憚最深、以全力消滅其部衆張被執不屈殞其屍、匪遂侵入黃陂北鄉之搭耳方、設長區委員會且高搭演講台、迫衆組織赤衛隊童子軍、婦女慰勞隊、等等一面遍貼標語、鼓吹暴動、俱見四鄉之團丁悉被摧毀、躊躇滿志、進據長堰、距城僅二十餘里、揚言將撲縣城縣長始瞿然而驚、除電漢請派撥軍外、並於二十六日、親率縣署之常練隊、出城防堵、聞鄂屬黃陂、麻城、黃崗、各邑合計洴槍達萬餘隻而鄂豫邊匪尚未計算、此項器械、由於潰兵逃卒之勾結以及團槍之散失、幸而彼等無健全之組織、且高標焚殺政策、民衆不爲所用、否則爲禍當尤酷也、近據姑嫂樹探員報告黃孝兩屬之二里坂雙眼翹、三星城、等處、距漢二百餘里、均有赤匪盤踞即姑嫂樹亦有風鶴之驚、該處北通黃孝、東達諶家磯、南接大智門循禮門、西時橋口、此則與漢口咫尺之隔耳橫店爲最近車站(與漢口僅隔諶家磯一站)爲通黃陂要道、滿路兩旁、時發現濶攻武漢、舉行暴動之標語、此蓋匪徒故布疑陣、欲使戒備之兵、目不交睫、以疲其勢然其膽力之偉、亦自可驚、故蔣總司令有慎密防範之令而武漢要塞司令錢大鈞、武漢警備司令部參謀長葉蓬等特於昨日巡視嗍線、以固防線云

整理江西匪區
整委會擬定之計劃

南昌通訊、江西地方整理委員會、自成立以來、對於匪區整理、及完成地方保衛團組織安撫流亡與夫省縣警察隊整理諸務均經決定有具體辦法、並規定贛西南之廣昌寧都興國石城雩都瑞金萬安寧岡永新蓮花安福吉安遂三永豐南豐吉水樂安太和尋鄔會昌、贛西北之新喻銅鼓修水萬載、贛東之弋陽德興橫峰貴溪等縣、爲整理縣區、由各該縣黨部縣政府、會同合組地方整理委員會、妥議整理辦法、在整理時間以上各縣公安建設財政教育四局均併入縣府辦公、不另設局以期集中財力、而使整理進行、並决定限兩個月完成保衛團組織、依保衛團法及江西省縣保衛團法施行細則、切實推行、復部擬具收撫辦法如下(一)甲、某經隊在出發進剿某地方赤匪以前、應先與當地黨部政府合作、設法收容某地方逃避當地之難民、令其各以戚友關係、設法通告各地逃亡難民、速隨軍隊歸來、其通告辦法、由該部隊長官與當地黨部政府臨時酌定、採剛性執行法、乙、附近匪區之各城市公安當局、應迅速調查城市內避難人民籍貫人數、分別其原籍、現況、責成迅速歸家、如有旅途過窮者、公安當局應即墊出最低旅費若干、此項墊款 由省賑務會撥還上項辦法、由尅日通令各所屬遵辦、丙、在已克復或將克復地方駐該地軍事長官省黨政巡視委員、應協同選擇該地方公正能幹人民、會同組織貨物臨時流通所、在其他地方採購米油鹽等日用生活必需品、使人民生活不致斷絕、並組織農事臨時救濟所、在其他地方採購耒種及耕具(如耕牛等物)以便民耕、上項兩所經費、除由政府指撥一部份款項外、並由政府向九江南昌等市米鹽油等商、勸募若干經費、共同時規定、其協助難民建築住舍、並嚴定軍隊、不得佔住民房(二)甲、組織難民登記所、除甄別難民良莠外、並備領嚮、使難民有所救濟、乙、組織難民義勇隊、由當地黨政軍協同派員指導、令其擔任軍隊運輸偵探敵情、傳遞守望、及築路等類工作、丙、組織難民喚醒隊、令難民利用舊有的各種社會關係(親戚朋友等)喚醒被匪脅從或麻醉人民、丁、嚴禁人民報復行動、戊、辦理保衛團樹立人民自衛的基礎、己、嚴行親族檢舉、及連保連坐法、庚、嚴禁各地駐軍、不得擅捕人民、如遇人民有匪嫌疑者、非當地駐軍最高機關不得逮捕、辛、各地駐軍如懲辦赤匪時、應召集當地正紳、以備諮詢、壬、各地駐軍最高機關、規定人民檢舉告箱以正軍風紀而收軍民聯絡之效、此外關於各縣最近二個月工作方針、亦經依次訂定、大綱凡七、內容甚爲詳盡云

陝南雜軍王光宗部 改編爲警備旅
王學林任興安警備副司令

西安特訊、陝南王光宗部、近經何應欽與楊虞城往返電商、已有相當辦法、現中央特派王學林爲興安警備副司令(三十日)到西安、王過潼關時、曾謁顧祝同、顧予以手書、使其晤楊協商一切、何應欽電楊、謂王光宗部副司令王學林、現赴西安、屆時請派員偕同前往點驗、按實有槍枝編制、並不得超過一旅爲荷、顧祝同函楊、謂各縣已次第收復、捷報傳來、曷勝忭慰、興安警備司令王光宗、允駐陝邊、曾受中央委任、所部歷史及槍械人數、邀已早計洞察、値茲軍事收束之際、吾兄銳意整理陝南以謀邊區安靜、該部自日前經何敬公與兄迭電磋商、想已得具體辦法、弟意能予以陝警備旅名義、派員涖往點驗、切實改編、飭將所部防地民財兩政、完全交出、由省府按月撥給經費、權令駐防邊區、擔任綏靖、並將該部與張鴻遠職權劃分、以免發生牴觸、俟將來整理川事時、再請中央令其移往他處、似與吾兄處置陝南之意、亦不相違、頃王副司令學林來漢、特囑晉謁崇階、面陳種切、至希賜予接見、如何處理、仍乞卓裁見復爲荷、又李虎臣將返陝、楊已派汽車往迎

晉將領聯袂赴瀋 謁張請示軍費
李宋已首途其他將出發 兩富點委由平返瀋

太原特訊、第五軍代表李服膺及宋哲元三日離并赴瀋謁張、報告該軍近況、其餘各代表、五日同出發

北平特訊、東北點驗委員富占魁富雙英等四日晚八點十五分由平回瀋報告一切、又門致中亦同時去奉

太原又訊、晉方將領孫王楚王靖國馮鵬翥楊耀芳李生達等二日下午八時半、在臨泉府孫楚私邸、舉行一臨時會議席間對赴瀋日期與軍費問題作長久談論、各將領均以所屬部隊積懸欠餉甚夥、來日軍費、亦無正式着落官長士兵生計上、大感困難、應積極圖謀相當之補救與善後、如軍費有了辦法之後、山西各項善後、始易着手進行、當即決定每軍推一代表、赴瀋謁張、除報告編遣及點驗經過外、並向張副座請示軍費及將來治軍方針、第四軍代表已決定爲馮鵬翥氏、第五軍爲李服膺氏、第六軍爲楊耀芳氏第七軍爲傅作義氏傅氏於三日已由綏起程、即可到太原、護路軍爲孫楚、砲兵部爲周玳、一俟將各所屬隊部、稍加整理、即相偕前往瀋陽晉謁張副座、請示一切、至行期業經定爲本月五日、傅作義於二日下午已同中委苗培成乘汽車來并、即與各將領同行赴瀋、記者三日下午七時、往訪馮鵬翥氏、接見後、適王靖國楊耀芳二氏亦在座

△馮談 兄弟此次離防歸來、係向當局報告編遣與點驗經過、並請示編費與軍費、編遣時十分順利、點驗結果、居然蒙得各點委贊許、殊屬榮幸有加、第四軍推兄弟爲代表、赴瀋謁副座、臨行時、尙須對部屬作一次訓話、並對黨義方面、加緊訓練云

△楊談 晉省軍餉已積欠三月、且日來晉鈔低落、百物飛漲、士兵生活、俱大感困難、日前報載祁縣兵變事、恐係誤傳、其實在情形、係有十餘名士兵、希圖攜械潛逃、但事一發生即派隊捕獲、兄弟以爲晉省大問題、即爲軍費、如軍費有着、其他善後、自易進行云云

△王談 自敝部辦理編遣以來、一切均甚順利、惟編遣費一項、頗爲極急、此次歸來、係向當局請示編費、與軍費至綏遠土匪、經敝部積極剿辦後 大股小股、盡行斂跡、刻綏東綏西均甚安謐云、又王靖國師長昨日對某記者談云、本人此次返并、係因所部軍隊業已按照規章編遣竣事特來向當局報告經過情形、及請領編遣費并請示此後支領餉項辦法、至敝部此次編遣情形極爲順利、士官多彼推薦、而自請被裁去、除一部份則願歸里別謀生計、給資遣回原籍外、餘悉數送往河套臨河開墾、至兄弟所部第七師除一部份派往包頭薩剿匪外、其餘由特別黨部選派諳熟黨義人員赴各團營連訓練、以期兵士瞭明黨義、養成民衆的武力、兄弟最近有一件很感興趣的事就是開渠薩拉齊之民生渠、此渠係華洋賑災會、與綏遠省府合辦、共計一百七十餘里長、渠身寬數丈餘、開竣之後、可灌田十一萬頃、西北荒田、一旦可變爲膏壤、現在兄弟爲促成該渠起見、已決定派兵士前往幫工云

史克勤旅大破 豫西梁山泊匪
郟縣深山中匪徒卜作城 民元以來無人問津

郟縣通訊、七十五師史克勤旅攻破郟西山頭趙等匪寨、業誌南北各報、惟個中詳情尙不盡悉、記者以該處爲匪之老巢、黃河流域數省、均被其蹂躪、其中頗有可研究之價值、特於三月二十日、親往調查、茲將調查所得、詳述如左

地形險峻民性強悍 陝縣西北一帶、山脈縱橫、地勢險峻、在郟禹汝登四縣毗連之地、有山頭趙葫蘆套等寨、矗立其間、該寨等三面倚山一面臨壑、而蛇山之頭、復突起於深壑之南、山障金城遂成天險、清末時即有匪徒出沒其間、民國以來、更爲巨匪策源之地、記者前往視察、惟見崗嶺起伏、羊腸縱橫、三五步外、即不見人、而歧路復多、幾次途迷、若在險要之處、以少數人防守、即不能入、民元以來、從未被人攻破、該地民性強悍、不務正業、民元以來、向以土匪爲生涯、日久成風、遂致該地爲豫西土匪大本營、婦女不事織紡、擄掠衣服用以蔽體、若遇時局變動、即嘯聚數千、向豫東豫南一帶劫掠一週、滿載而歸、所拉女票、無人回贖者、即收爲妻妾、至今竟有生子數歲長期不歸者

匪首相繼據寨稱雄 該地民國元年、爲巨匪眞太盤據、眞某來自河北、以饒踞爲業後竟嘯聚數百、據寨稱雄、民國三年、歸南陽馬軍收蘭至民國六年始受趙傑之編、時與汝州駐軍馬子敏部對抗民十年、老洋人王老五等巨匪、由臨汝竄此、旋復他去同年又有李信繼起、盤據年餘、與姜明玉部聯絡、姜匪受撫時、李信編爲營長、斯時老洋人再度竄此、典毅丁香部激戰於老命頂山、十七年北伐軍在山東將姜明玉王老五等部擊潰、魏國柱李長友等、復潛歸該寨、重理舊業、十八年王老五再起、魏亦號旅長、去秋王死、魏李等仍據寨稱雄、並聯絡匪首王根王有何小和趙豹子李元立(號前山司令)趙魁等、威脅該地居民、四出騷擾、豫陝豫皖各省、受其害者、不可勝計該匪寨中地洞極爲深遠、而尤以構皮張迎恩宮蘇魏寺馬溝等寨爲最多、每寨各家均有地洞且互相交通、洞之總口、係一大井、可以汲水度日、而其他大小口、又可潛通寨外山上、若與官兵對抗不支時可由地洞潛逃、其計劃周密職非外人可以測想、每洞恆有白骨數十具、問其土人、乃知係票子無人回贖者、故令其餓死洞中、慘哉

史旅進剿犁庭掃穴 七十五師史克勤旅、自到陝後、即探知該寨等係土匪巢穴、乃於三月十三日親率官兵兩團、及駐登封之九師五團、並會同汝陝西登各縣民團、前往剿、而各寨匪首、竟負險抵抗、不稍退讓、戰至十四日向午、始將構皮張、迎恩宮、寺棚、蘇墳寺、馬溝等寨擊破、十五日早、史氏復下令進攻山頭趙、葫蘆套傅村等三寨、惟此三寨、在大山麓、互相鉤連、寨高溝深、匪衆槍枝尤多、曾充匪團長焦銀台在內死守、各守寨人、均係著名慣匪、沉着射擊、官兵圍攻一日、傷亡極多、均不得手、及十六日拂曉、史氏一面調集山砲重迫砲多門、向一目的地掃射、一面令步兵舁梯爬登、衝鋒直上、血戰半日、計發三百餘砲、始將各寨擊破、而匪衆又赤膊死守 不稍退步、官兵前仆後繼、白刃相接、酣戰數小時、始各完全佔領、計此三日內、共計斃匪三百餘名、正法四百三十七名、獲槍四百餘枝、搜出男女肉票無算、均令當地紳董分別送歸(外省者交與縣政府分別資遣)官兵方面共計傷亡三十餘員名、史氏刻因該寨之匪、連丹禍及黃河流域、若不根本剷除、恐日久匪芽復萌、蔓延難圖、故在臨封各縣要求民夫多人將寨堵洞、永杜匪源、並開河南民政廳長張伯英氏、計劃在該寨週圍八十里內、劃成一縣以期弭匪無形、此中原因、係該寨等位居汝禹登陝四縣交界、各縣對之、均屬鞭長莫及、故特生此變通辦法

匪氛清除古跡復彰 在山頭趙東南、約七八里許、有蘇坟寺、土人謂宋儒三蘇父子所葬地、蓋蘇氏家居四川眉山、死時不能即歸、故葬此小峨嵋山麓、示其不忘故鄉也、記者乘興前往以探究竟、至到荒塚壘壘、古跡半湮、歷年遊者至此、因土匪多裹足不前、以故知者極少、廟前碑面有詩頗多、茲爲照錄二首如下、蘇墳夜雨次韻、休道峨嵋業氣多、文章千古重東坡、神歸天上爲霖雨、魂化長空作汝河、馬鬣當年埋宋璧、夕陽此日聽樵歌、春流不盡忠魂恨、萬壑濤聲漲綠波、弔二蘇墳用原韻(老蘇按縣誌確不在此雙璧佳城在此中、九原並葬作芙容、峨嵋月冷鵑啼曉、南國香銷馬鬣封、絕代勛名今往事、千章古木亂疏鐘、一己萬丈知難掩、一夜風雨起臥龍、河南督糧使者張鵬翮題、康熙二十五年、蘇墳誌感蔡經武、荒塚纍纍迹半湮、石字磨晞不記年、惟有寺前千歲柏、猶將直節向青天

高凌百抵滬時談 桂滇均無問題
李白決踐出洋前言 古應芬因病緩來京

上海特訊、高凌百、偕八路總部林祥宜劉稱香三日午到滬、高談、古應芬原擬同來、以背瘤未痊、且醫謂須用電舒放背筋、故一時不來、約兩週後北上到京稍留、再赴日療養、粵桂交通全復、雖外間傳因胡漢民辭職及滇省事變、以致李宗仁白崇禧出洋又觀望、但滇事已平、李白即懷他意、恐亦不能、黃紹雄即將赴桂、接洽後李白當可踐言、其部隊改編須俟李白出洋後、現未着手、李白現在邕柳云、高一二日後入京、又訊桂局和平解決與八路軍退出邕梧有關、陳濟適赴京謁蔣即商

沃迪來華 調查銀價
美令遠東使領予以各種協助

華盛頓電訊、國務院宣布、已訓令駐遠東使領與商務代表等、於上議員沃迪氏赴華研究銀價問題時、予以各種協助、沃氏經巴拿馬運河、不久即可抵上海、其目的在調査是否可對華舉借大宗銀款、氏信倘令此借款成立、則世界銀價以及中美貿易均可見起色云

國外重要商埠 設商務專員
實部公佈章程

南京通訊、實業部爲明瞭國際貿易情形、以作改進商業之參證起見、擬設商務專員分駐國外各重要商埠、此項章程業經擬定、昨以部令公佈、茲錄如次、第一條、實業部爲隨時明瞭國際貿易狀況並資改進本國工商業起見、得設商務專員、分駐本國駐外使領館或駐在重要商埠、第二條、商務專員職務如左、一、關於駐在國區域內之工商業與本國工商業有關係之調查報告事項、二、關於駐在國區域內之華商及華工調查報告事項、三、關於國產宣傳及駐在國區域內工商業出品物徵求事項、四、關於駐在國金融交通則稅則調查事項、五、實業部交辦事項、六、國內外工商業者請託調查事項、七、其他關係各項實業事項、第三條、商務專員受駐在地本國駐外大使或公使之指導、其駐於大使館所在地或其管轄區域者爲簡任、其駐於公使館所在地或其管轄區域者爲薦任、第四條、商務專員得因職務之需要、經實業部核准、設置中文及洋文秘書、及辦事員第五條、商務專員辦事細則另定之、第六條、程自公佈之日施行

教育界

遼省公立中小學校 教員之統計數
中學四二七小學一三三一五

瀋陽訊、據教育廳調查、現在省內中等學校教員、共四百廿七名、內有外國人十一名、女子七十餘人、小學教員一千三百廿五人、內有女子小學教員一百六十二名、以上係指官立而言、私立學校、尚不在內云（林）

遼陽縣教育會 幹事長選出

遼陽縣教育會、前奉令頒改組施行法令、即速依法改組完竣、具報詳情、已誌前報、茲據積訊、於昨經本城各學校々長教員等、投票選舉縣立初中校長孫恒智當選爲幹事長（即會長）云云

金州私塾教員 試驗合格發表

金州訊、書房教員資格認定試驗、於三月十一日實行考試、會誌本報、本月一日經民政署發表合格、金州有左列各塾師

孫宗舜、楊振聲、杜增齡、孫宜欒、關德彰、王同寅、關華九、張大成、車成科、許肇元、徐傳生、江敦煦、王文典、李振鐸、外十三會合格者、容訪出補誌

欒家屯普學堂 卒業式誌盛
各界來賓極衆 會紳捐贈獎品

大連管內、欒家屯普通學堂於三月念五日、午前十時、舉行第十三次卒業證書授與式、是日天氣晴和、風不揚塵、各界男女來賓、及學生父兄等、甚爲踴躍、絡繹紛紛、人山人海、而兒童成績展覽室中、入觀、者不下三百餘名之多、濟蹌摩肩、大有迎接不暇之勢、而該會各界紳士、樂捐者亦頗不乏人均爭先恐後、見義勇爲、足見欒會人民熱心提倡教育始終之不懈也、茲將各位紳士寄獎者芳名列左

政記公司主人、張本政君及張積玉君共寄贈上等雜記賬百冊、上等鉛筆壹羅、政安號主人、高獻廷君、鉛筆壹羅、臘筆壹打、雜記賬百冊、源昌號主人、曲春亭君、小洋拾元、慶源號主人、孫文慶君、川連紙二十疋、常子英、席殿坤二打、鉛筆六打白半紙四百枚、川連紙四疋懷中手帳半打、啓明書社、川連紙拾疋、本會在駐警官永井喜藏君、鉛筆拾五打、巡捕王積慶君、布皮學生字典貳冊、會長、程遠尊君、布皮字典貳冊、書記丁寶仁鄭仁武二君、國音字典六冊、關東農園、指川正三君、學生辭典二部、大連地方教育會長辭源壹部、新義長、雜記賬八十冊、劉志渴君、鉛筆兩羅、子壽有君、小洋貳元、金來興、韓鷺峰二君鉛筆六打、川連紙二疋、雜記賬二十冊、由希林由仙亭二君萬年鉛筆五打雜記帳六十冊、鉛筆二打、仁德號、鉛筆二打、雜記賬二十冊、王鳳元君、小洋壹元、淩水寺雜記帳三十冊、韓貴尊君、雜記賬五十冊、王贊功君、小洋壹元、王仁模、程義廉王立謀、由樹茂、劉志江、高立剛、李會剛、孫昌田、安承豐、于福升、以上十位村長、共贈大饅頭五百個

新設初中校長 李精宜兼充

蓋平訊辛祥民縣長、與楊瀠塵教育局長、關心教育在熊岳（第二區）新設縣立第二初級中學校、已誌前報、惟校長尚未委定、茲聞該校早已開學授課、校長已委任熊岳高等校長李精宜氏兼任云？

鳳城縣三小學 舉行紀念週
實行黨化教育

鳳城縣立第三小學校長姜秉黎、爲實行黨化教育、於三月三十日、舉行第一次紀念週、儀式隆重、旨趣宏遠其意義則爲結束前週的工做、計畫本週的實施、學校之進行、以德智體美群五育、並重兼施、其計畫則定製優勝牌四、一爲守規律、一爲整潔、一爲健全精神、一爲…學、擇每級之優良者、獎給懸之、至於學生個人、則有擧選好公民箱、每週擇優錄名以資獎勵云

鳳城教育彙訊

各校籌備植樹

四月六日係清明植樹之期、是以各校均籌備植樹用具、及各種樹苗、並趕製制服、練習鼓號、以備屆期舉行典禮之用云

二師設民衆班

鳳城遼寧省立第二師範校長林日暄、爲普及教育起見、特添招民衆學生一級、男女老幼一律敎收、四個月卒業、於十五日開學、書具全行由該校發給云

初中訓育易人

鳳城縣之初中校長李孚心、近以校中訓育主任張積賢、另有他就、所遺之缺現聘仲序哉接充、該氏係山東人、濟南大學文科畢業、歷任教育要職、此次承乏定能愉快云

教委員查各校

鳳城縣教育局委員曾秀芳吳壽徵王和民楊蓮東馬子亭宋希聖等、以本屆開學、業已多日所有關於校務之事、皆應視查、故該委員等、均先後分往各區視查一切云

一小之紀念週

縣立第一小學校、於月之二日、舉行第三次總理紀念、首先敬禮如儀、畢由主席關子容報告校內上週之行政、次由値日員候俊五訓話、然後各級代表報告各級之工作、並請仲紫榮先生、報告黨國要事其題目「東北各省黨部成立之經過」約有二小時始散會云

金公畢業生 昇學者四一名

金州訊、三月二十四日公學堂南金書院、舉行第二十四回畢業證書授與式、除初、高補等科優秀不計外、茲就該學堂考入中等學校者（姓名省略）校別人數列下、大連中學校一名、旅順第二中學校八名、南滿中學堂七名成城中學校二名、旅順師範學堂男一名女三名、撫順高等女學校一名、廣島高等女學校一名、金州農業學堂一四名、大連商業學堂三名、計四一名

安東女師學生 來鳳城參觀

鳳城訊、安東縣女子師範學生三十餘人、於今夏畢業現在功課已將結束乃舉行參觀、二十九日由校長徐明堂率領來鳳、下榻於卿雲樓、赴省立二師及女學等校參觀於翌日午後五時即行去鳳云

教育

特區體育界近況
女運動家輩出
吳梅仙短距成績駸駸直上
男運動傑才有星散之感

哈訊、哈爾濱之體育成績、去年爲全盛時代、男女運動家人材濟濟、長跑短跑、田賽、全能、均有傑出人材、去年寒假、長跑名將劉古學短跑家吳景耀、轉學北平中國大學、中距離健將王紹業求學上海體專、男子運動人林、殆已入於凋謝狀態、現在所希望者、祇一中距離王銘紳、猶在第三中學就學按王現已就學惟大其去年成績、四百米爲五十三秒二、八百米二分零秒二、千五百米四分二十二秒、百米工夫亦可破十十二秒而成十一秒八左右之紀錄、惟去冬新婚益以北地天寒、英雄有無用武之地之慨、數月來疎於練習、頃天暖雪融、已開始練習、惟能否仍臻以前紀錄、尙在不可知之數、此外新近之各校男運動員、已在起始練習中以大體觀測

五月二十七日之華北運動會若以省區爲單位、哈爾濱男組或有獲分希望、至於女子組名振全國之孫桂雲及吳梅仙、劉靜貞、王淵、蕭淑苓五名將、仍然無恙、在第一女中學就學中、王淵身體發胖、徑賽已無練習資格、頃正專於田賽、蕭淑苓之成績原不如王、去年百米工夫、已將王壓到、取而代之、劉靜貞百米、鐵球、均有長足之進步、最令人驚異者、則爲吳梅仙之成績、有駸駸直上追出孫桂雲之勢、五十米工夫、較孫起跑獨便捷、百米去年四省運動會、且曾造成十三秒八、平等孫之全運會紀錄、三級跳工夫猶好、此數人已與孫桂雲開始練習以便參加華北運動、五人爲老搭擋、奪標當屬意中事孫桂雲之成績、百米二百米、進步較多、百米成績、曾至十三秒五、二百米至二十九秒二、跳高可自一米二五、至一米三六間、六十米曾至八秒一、亦最見工夫、惜此次華北運會無此項目、將來孫或不加入五十米比以示不與吳（梅仙）爭、其餘女二中之蕭淑芳、李春芳、短跑亦有相當成績、女二中孫素貞之鐵餅、標槍、均在十七米各上、此項紀錄爲全國所未有加入華北運會、奪標如操左券、哈市球術最不發達、以校球殊少比賽機會、籃球尙有時技匹比賽、但既無人材、亦少精彩之表演、足球網球之比賽、更屬罕見、故此次轟動全國之華北足籃球術比賽、哈爾濱竟未參加也

華北足球隊 已離平南下
參加分區賽

華北參加全國分區足球賽之表隊、除津市被選三人已聲明退出外、餘者均到齊、該參加隊之總領隊馬約翰與幹事黃志民商洽、本定於卅一日起程赴滬、茲因被選隊員趙啓春、張德江未能參加全體攝影、該隊幹事、復下通知、已於一日下午二時在東方攝影社、全體攝影各隊員皆服北平隊球衣、白袴、該代表用餐畢、即於本二日下午四時一刻、乘特別快車赴滬參加比賽云

又訊、馬約翰氏因事改二日起程云

茲錄華北隊員名單於左

一、守門員、黃振勳、趙燕生、二、後衛、張國威、美鍾芬、王長顯、三、堅、何憲成、任兌、沈崇誨、四、前鋒、黃志民、黎玉佳、譚葆憲、張德江、趙啓春

每日繪圖 紅樓夢
第四百四十五回

香月尙先生繪 翻繪禁止轉載

鳳姐笑道、誰可好好的得罪着他、王夫人道、別是寶玉有嘴無心、從來沒個忌諱、高興了信口胡說、也是有的、鳳姐笑道、這可是太太過於操心了、若說他出去幹正經事、說正經話、卻像傻子、若是叫他進來在這些姐妹跟前、以至於大小的了頭跟前、最有仁讓、又恐怕得罪了人、卻是再不得有人惱他的、我想薛妹子此去必爲着前夜搜檢衆了頭原故、他自然爲信不及園裏的人、他又是親戚現也有了頭老婆在內、我們又不好去搜檢了、恐我們疑他、所以多了這個心、自巳迴避了、也是應該避嫌疑的王夫人聽了這話不錯、自已遂低頭一想、便命人去請了寶釵來、分斷前日的事情、以解他的疑心、又仍命他進來照舊居住、寶釵陪笑道、我原要早出去的、因姨娘有許多大事、所以不便來說、可巧前日媽媽又不好了、家中兩個靠得的女人又病、所以我趁便去了、姨娘今日既已知道了、我正好回明、就從今日辭了好搬東西、王夫人鳳姐都笑道、你太固執了正經再搬進來爲是、休爲沒要緊的事又疎遠了親戚、寶釵笑道、這話說的太重了、並沒有什麼要出去、我爲的是媽媽近來神思、比先大減而且夜晚沒有得靠的人統共只我一二人、二則如今我哥哥眼看要嫂子、多少針線活計、並家裏一切用的器皿、尚有未齊備的、我也須得幫着媽媽去料理、姨媽和鳳姐姐都知道我們家的事、不是我撒謊、再者、自我在園裏東南上小角門子就常開着、原是爲我走的、保不住出入的人、圖省走路、也從那裏走、又沒個人盤查、設若從那裏弄出事來、豈不兩礙、而且我進園裏來住、原不是什麼大事、因前幾年年紀都小、且家裏沒事、在外頭不如進來、姊妹們在一處頑笑作針線、都比在外頭一人悶坐好些、如今彼此都大了、況姨娘這邊歷年皆遇不遂心的事、所以那園子裏、倘有一時照顧不到的、皆有關係惟有少幾個人、就可以少操些心了、所以今日不但我決意辭去、此外還要勸姨娘、如今該減省些、也不爲失了大家的體統、據我看園裏這一項費用、也竟可以免的、說不得當日的話、姨娘是深知我家的、難道我家當日也是這樣零落不成、鳳姐聽了這篇話、便向王夫人笑道、這話依我竟不必強他、王夫人點頭道、我也無可回答、只好隨他的便罷了、說話之間、只見寶玉已回來了、因說老爺還未散、恐天黑了、所以先叫我們回來了、王夫人忙問今日可丟了醜沒有、寶玉笑道、不但不丟醜、反拐了許多東西來、接着、就有老婆子們、從二門上小廝手內、接了東西來、王夫人一看時、只見扇子三把、扇墜三個、筆墨共六匣、香珠三串、玉縧環三個、寶玉說道、這是梅翰林送的、那是楊侍郎送的、這是李員外送的、每人一分、說着、又向懷中取出一個檀香小護身佛來、說這是慶國公單給我的

大前門香烟

可愛之至

君患肝火否 我有潤腸丸

肝火中燒・最易激怒・世人往往因小不忍而亂大謀者・由於憤怒・實由於肝火・君有肝火否・請服第威德潤腸丸以平之・藥料完全植物質・毫無刺激作用・日服二粒・肝氣不作・祝君前途更多勝利・

價格低廉祇售兩角

第威德潤腸丸

各大藥房均有出售

長春 益發合機器 麵粉 油房 廣告

自環海通商經濟日展本號有鑒於東省爲著豆麥之區特爲提倡實業起見在長春頭道溝高砂町建築大規模之麵粉工廠裝置精良機器製造名號麵粉以爲商標呈農商部註冊遴派經驗人員採選優良原料聘請高等技師悉心研究精益求精出品優美價格低廉行銷各埠久爲中外人士稱贊茲爲擴充銷路起見凡遠地商定購油必益別待遇以廣招徠備有各號麵品函索即寄並在長春頭道溝吉任里建築機器油房工廠製造豆餅豆油品質純潔保管合格屢被各博覽會優評價値益迫取利極輕批購者尤能格外從廉恐未知週特登廣告倘荷惠顧無任歡迎

本油房日本電話二一八四、電話三[illegible]〇五

東三省官銀總號廣告

開設年月 前清光緒三十一年十一月

資本 二千萬元

業務要目 各項存款放款匯兌及普通銀行一切營業并代理省金庫

總分號所在地 總號設在遼寧省城大北門裡

各分號所在地遼寧省城西華門、小西門、瀋陽日站、營口、安東、大連、錦縣、孫家台、公主嶺、山城子、通遼、新民、遼陽、鐵嶺、西豐、昌圖、遼源、四平街、八面城、洮南、通化、海城、蓋平、新立屯、法庫、遼中、東豐、西安、新賓、海龍、復縣、莊河、鳳城、岫岩、寬甸、本溪、撫順、郭家店、范家屯、綏中、興城西錦、義縣、黑山、北鎮、彰武、盤山、台安、桓仁、臨江、輝南、柳河、康平、輯安、長白、開通、雙山、開原、城內、田莊台、洮安、清原◎吉林省城、哈濱、長春、延吉、寧安、一面坡、雙城◎黑龍江省城、黑河、綏化、安達、呼蘭、上海、天津◎北平山海關、昌黎、共計分號七十八處

總號貨棧地點 大西關倉庫

總分號營業 每年一二三四五九十十一十二月份每日上午九時 六七八月份每日上午十時 開辦下午三時止辦

有無線電報掛號 總號一三五〇

電話 總號總辦會辦辦公室中二八〇二 總務股中二八四七 日二三〇八 經理辦公室中二七六七 營業股中二九九六 日三五九〇 出納股中二七六六 庶務組中二七八一 傳達室中二八六一

瀋陽

防地及軍餉問題 解決後即回防
傅作義等於七日到瀋 招待處預先準備歡迎

晉綏各將領奉命編遣後曾經月餘大體上刻已告一段落惟關於今後之駐防及軍餉各問題因有親身來瀋晉謁張副司令之必要傅作義宋哲元孫連仲等已早離并就途來瀋聞邊署現已接到該氏來電謂已於五日抵北平決不逗留中途亦不耽誤准於七日晨到瀋招待處據電後即着手籌備以便屆時歡迎但聞付宋孫等以防地吃緊抵瀋後並不久待晉謁張副司令對該問題等解決後即行返并云云(驥)

搶去煙土 槍斃販客
旅館之慘劇

瀋陽日站宮島町三番地天聚東旅館投宿之客人郭鳳田年三十三歲河北省人住在該客棧秘密販賣煙土等爲業於四月四日下午十一時有瀋陽城內機關槍連胡同住之王某者到該郭鳳田處購買煙土一包重九十兩每兩價值大洋三元正在互相商議買賣中王某尚未付土價即欲攜煙土而去郭以未交欵拒其攜帶王某即突出手槍對郭連放兩槍正中在郭之左眼上部郭某皆倒即刻斃命適有常子恒者年屆四六歲亦住該旅館之煙土客也聞鄰室槍聲出而探訊並擬阻攔王某之行王見勢不佳又出手槍對常子恒又是兩槍中於常之右頭際常即負重傷倒於地上兇犯王某即攜奪得之九十兩煙土(價大洋二百七十元)逃走無踪在王兇逃走之後已爲十一時之半天聚東主人馬錫九見他們客棧重要客人(即販賣煙土人)等被兇犯槍傷心中實在難受除命人到比隣驛前派出所報告警察追捕一面到奉天警察署報告由司法係主任指揮中日刑事到天聚東及各要路搜捕犯人因天聚東客棧對於事件發生後自家再三思索業選半句鐘餘始行報告官署故已在賊人逃走之後無從追捕矣據聞死者郭鳳田之弟郭鳳鳴二人同居故爲販秘密賣煙土之常習犯日下奉天署司法係正在嚴電審問該天聚東及郭鳳鳴等一千人犯中至於天聚東客棧客棧株勸此等重大事件何故而遲延半句鐘始報告官署者或爲藏匿煙土之工作實之若干時間於工訴後始行報官者乎奉天署司法當局對此甚爲懷疑必加一番嚴重的審問俾其事件之水落石出也(驥)

擴大紀念週 推延至下期
植樹節日放假

省政府主席臧式毅以四月六日爲植樹節乃於四日特通飭各所局及學校一律放假一日以資紀念至該日應舉行之第十二次擴大紀念週亦決定推延至下週舉行云(驥)

瀋市教育會 二第度選舉

瀋陽市教育會定於本月五日開會選舉一節已誌各報昨五日該會假省教育會會場舉行到男女會員約餘人教育廳派代表韓瑞符監視十時四十分振鈴開會行禮如儀首由主席姬振鐸報告大會籌備經過略謂今天是市教育會成立期之經衆公推鄙人爲臨時主席瀋陽市教育會前係遵照部令組織三月十三日教育界同人在教育廳開會經衆贊成乃公推梅黃素爲起草委員王化一等九人爲籌備委員於三月二十九日開成立大會選出之監選委員梅黃素等九人因故被教育廳取銷今天選舉大家要本良心選去云云繼由教育廳代表韓瑞符訓詞大意謂市教育會因成立迅速之故致發生種種誤會今天的選舉希望大家不要存私心共以選出相當人才爲同的云云再次有自稱瀋陽縣代表某君登台演說大發妙論至堪發噱謂今天瀋陽市教育會成立鄙人代表瀋陽縣參加有兩句該說前次市教育會選舉其中並無立妙所有此種誤會全是報紙謠傳請諸位不要相信云云最後爲主席答詞攝影至十二時散會旋即開始投票結果如何明日詳誌(驥)

長春

埠外又出劫車案 乘客變成胡匪
縣公安局勒限七日破獲

長春市內第五號四馬車夫田煥章於本月四日夜十一時頃行抵南關永安門地方有乘客二名登車均着灰色軍衣令拉赴南嶺不料行抵南嶺二道卡子附近二乘客勒令車夫不准前進當時按倒地上一匪將車箱打開攜去官帖四百一十吊得隙向南逃去車夫無法只得向該管縣公安局報案詹局長據情後異常震怒連夜責成保安馬巡隊並十分局分途追擊直至天明尚未弋獲詹局長特勒限七日責成該管分局破案云云

嚴懲無端漲價 豆腐匠被拘
奉到省府訓令

長春市商埠地西四馬路住有馬春者前因所業之豆腐食料受地方金融之奇緊影響擬聯合一般同業共八十餘家將價目提高改並爲鈔票本位即有多數傳單不料被本市公安局梁尊一督察最查知以該馬春等無端漲價且改鈔票足能擾亂地方金融影響民食傳局將爲首之馬春等五名處罰詳情業誌本報茲又據消息謂省政府方面自據長春公安局呈報後照代主席異常震怒特令本市修局長將該馬春等再予嚴重處分以懲奸商而維地方金融將來詳情如何訪明再誌

建築電務機關 今春即動工
電政統一步驟

長春電話局預定澈底刷新改造自働電機一節已誌本報茲又據交通界消息云東北交通委員會方面對於長春之有線電報長途短途電話一律歸併一總滙機關其中設管理局長一員統轄一切以專責成但長春電話改爲自働式需欵一節已由交委預籌現欵美金九萬元以八萬元購置五百號戶之自働機一臺以美金一萬元在長春二馬路公安局遼東建築電務機關一處決採取迅速手段更擬定今春實行入手修築大約最晚遲至二十一年內即可組妥協云云

整頓軍紀風紀 實行大檢閱
李訓練監到長

全省陸軍訓練處訓練監李振聲氏頃爲整頓全省各地駐防軍隊之軍紀風紀起見特擬定月內躬往全省轄界實施檢閱各該處駐防及教練之馬步砲工輜機槍迫砲通信等旅團營連官長士兵服務教練學術兩科軍法軍需軍械教育各課日成績造冊彙表以覺老核獎懲鼓勵改善云云據交通界消息云吉林全省陸軍訓練處訓練監李子鐸氏頃因某項公務於日昨搭乘吉長路列車由省垣抵長下車後會晤硝磺局梁局長公安局修局長之後即預備下榻於頭道溝紳香春旅社云

市內七八團 團部遷移訊

長春市內六馬路駐防之陸軍步兵第八旅七十八團本部因防所地點不甚適中對於防制轄區保障地方亦有所不便茲據市內訊謂團長預備將本團部辦公處擬行移至大經路開埠局云舊址駐節云以上消息若果不虛大約不久即可見諸實行云

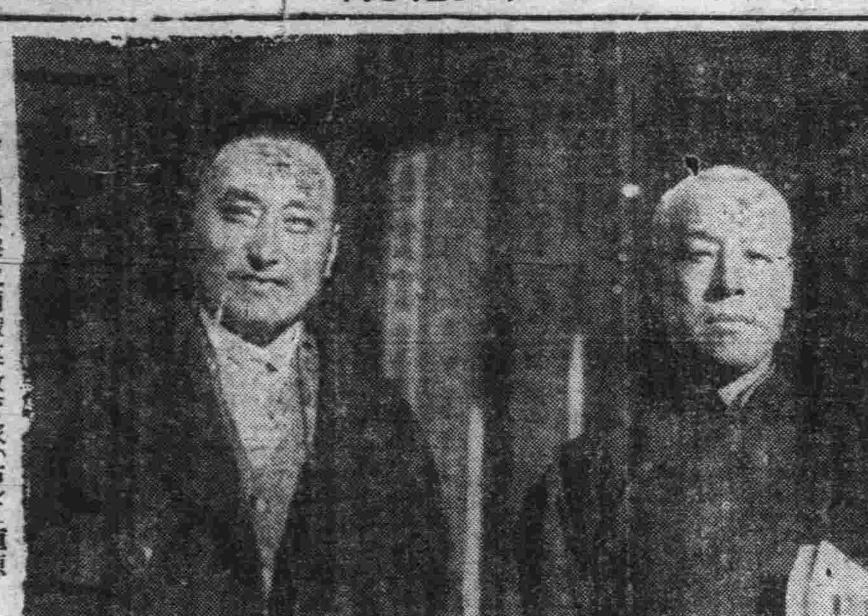
滬撫來日考察之兩職業教育家(右)江恆源(左)黃炎培 東北新聞影片社攝

吉林

禁擅動積穀

吉省各縣均有常年積穀以備救濟荒歲近據報告各縣縣長往往有將此次積穀擅自動用趁機營私舞弊長此以往深恐有悞民食極應嚴禁省政府遂於日昨令各縣長禁止擅動積穀而重民食云

去部令調查軍官

吉林省政府頃奉軍政部函請調查各省市散漫軍官以便考核省府當即飭各縣實行調查各該縣所有散漫軍官以資報各縣已遵令從事調查

駐日徐經理東渡

吉林新委駐日留學生經理員徐鴻澤氏自奉令後當即積極整理行裝拜辭親友遂於日昨由吉啓程遄行東渡一般知好均到站歡送

商會改組已就緒

吉林省城商務會現奉令改組當即遵奉籌備已於日昨改選委員制計主席委員爲前任商會主席張節濤氏委員十五人常務委員四人監察委員七人全席一人候補執行委員七人候補監察委員三人至昨已完全改組就緒云

黑龍江

供認行搶已三次 專照顧朝鮮人
劉督查長破獲一胡匪

黑龍江省會公安局督察長劉君允升老於警界勤勞可嘉自任職以來現已數載對於保衛商民緝捕盜賊無不認眞進行不遺餘力故邇來頗聲載道有口皆碑月前有本省禮拜寺胡同住有朝鮮人高煥亭者以售賣各種大米爲業年來生意極好獲利頗厚忽被匪人垂涎於上月二十二日晚七鐘時高家忽闖進匪徒三人二人各執手槍其一手執木棒進屋後即嚇不准聲張遂意搜翻計搶去現洋數百元金懷表一只大氅兩件眼鏡兩架搶畢即行向西而逃及至事主報左近馬神廟分所警士局員等前來而賊人早已杳如黃鶴矣此案發生後劉君異常注意每日攜同督察偵緝各員明查暗訪幸於昨日即四月一日匪人正在該局門外偵探消息忽被劉君撞遇因該匪所穿衣服及面貌形容恰與失主報告相符劉君當場在該局門前捕獲遂帶至局內又遇失主至局追案當時認明正係其人行强匪人無可隱瞞立即招認共在省行搶三次均係鮮人商戶搶去大洋數千元共有夥匪三人當時搜出八音手槍一支子彈若干粒聞其人年三十餘歲高個有點乍腮其餘二匪雖經供出仍在省城居住刻已派該局偵緝員長警等前往緝捕諒亦難逃法網也如此搶

也

教導隊開學有期

黑龍江全省軍士教導隊自從新任王隊長接事後諸事釐對於內外人員無不愼重選拔大加改革應淘汰者添應去者去大公無私所有隊內學員課程畢業期限又展期一年原先該隊乃爲一年期因爲期限甚短恐學員課程教授不全故由今年起改爲二年云云聞該隊此期招募學員均已招齊定於月之十二號正式開課云

新台子

胡匪不走運
正在屋中行搶 有人叫門而逃

本埠特別館執事乃孫公申所營業數年來大發其財故被匪徒垂涎於上月廿八日晚十一點後突被匪人四名闖進屋內正在恫嚇勒索財物之際適有盛京時報館主任段繼侯到該飯館叩門買食品以致將匪人驚走及至日警署聞聲趕到而匪徒已遠颺無踪矣察當此日警署及守備隊嚴緊動務之際竟敢出此其膽大蓋可知之

海城

胡匪滯留於西鄙 勢將乘機思逞
高局長通令嚴爲防範

公安局長高鳴九現得六七兩區之報告謂積匪林中好蔡小疙等復在海盤營三縣之交叉點嘯聚黨夥將有乘機思逞之模樣該局長以本縣匪氛漸見積肅清若輩復在西鄙逗遛不去難保其不侵入我邑腹地擾害閭閻爲防匪氛於未萌計特飭公安第卅三四五各中隊長指揮所屬隊伍嚴重防範俾匪勢不得東漸倘有防禦不力及玩忽職責者輕則罰薪重則撤職聞此項公文業已發出

爲公務奔忙 晉省雖不一日
定同時歸來

本縣財政局長趙立英商會主席辛德潤因某項要公於月之四日聯袂赴省又孫縣長因瀋中遼陽海城三縣之河界會議亦於三日赴省參與終後會議開完於七日一同歸云

鳳城

財局長委定
秦毅行將視事

本邑財政局長楊九澤因事辭職已誌前報現聞上峰已選委秦毅接充不日即可到局視事查秦氏精明强幹當能勝任愉快云

金州

乃木將軍詩碑 具體案決定

溯前清光緒甲長日俄戰役第二軍軍長乃木大將運籌奇略攻陷旅順俄軍降服豐功不續日人欽仰弗置於陽歷五月二十六日攻擊金州南山時該將軍乘馬立於門東外石橋之南側指揮機宜當日攻陷乃賦詩一章(山川草木轉荒凉十載腥風古戰場軍馬不前人不語金州城外立斜陽)擬建詩碑其豐功偉蹟紀念永垂增田金州民政署任委員長職務以岩世田彌之二郎外十名任委員以加間德也外十一名並華人曹金州會長外一名任許議員具體案已經決定開始後援運動以謀早日實現

國勢調查員 賞金已頒下

客歲關東廳十月一日零時施行國勢調查早經報竣經該廳調查課將查考委員調查人員破

遼陽

曉習兩勸勞卓著按所調戶籍之多寡區域之廣裏特酌賞金若干元以報酬之日昨已將賞金辭令頒下分別交前調查員收領矣

楊縣長返任

縣長楊顯青日前奉省電令晉省會議已誌昨報該縣長將一切要務辦理竣事於昨由省搭車返任云云

處令攷試分局長

縣公安局頃奉警處令開以各縣公安分局長未經攷驗者爲數甚多茲爲愼重人材計特令行各局務將所屬各分局長送省攷驗以定去留仰即遵照云

審核公務員資格

縣府奉令報公務員出身履歷任職年限成績及家庭狀況並附貼各員半身相片一張以便實行檢查考試等因該府已轉行所屬各機關遵照詳細具報以憑審核轉報

營口

市處歸併已有定期

市政籌備處取消歸併縣府與公安局等情已誌前報茲聞該處現已將行政衛生歸於公安局捐務建設併於縣府形式上大致已移處妥當惟該處完全撤消決在四月十五前後但以決不能延長時期徒耗公欵云

盜賣國土案 呈催速爲回收

李序園盜賣國土經省令責成市處負責取消契約收回原地在案須開有王福業等人以事曷年餘收回消息毫無致該犯逍遙於法外似此殊術殊難平市人之心故王某等已在省府呈催速結此案土地早日收回以重國土云

錦縣

由一區解來胡匪 供認在鄉强搶
宮局長獎嘉牛分局長

公安一區石山站一帶賴警團嚴重防剿六月以來地方安謐從未發生搶竊各案乃差慶安康之下竟于三月卅日晚十鐘許白崗堡村東頭趙王氏家突來匪人六名闖門入室各持手槍痛嚇索勒財物當搶去大洋二百六十元七九槍一枝子彈五十粒地照四張銀鐲六付零一支金留子四個等物攜贓逃逸牛世慶分局長聞訊後立即親自率警各處巡緝一面派警防于卅一日早八時牛分局在石山站北丁家房村南曠中設卡親手拿獲胡匪二名由身邊搜出手槍三枝帶局訊供一係李國珍義縣錢堡人一係李儒林北鎮孔家屯人均各供認强搶趙王氏不諱並供出同夥有北鎮下窪子康子亭一名當亦派警拿獲遂于本月三日解逆來城交付公安總局經宮局長對于牛分局長破辦聞訊異常嘉許云

復縣

縣農會改組
各區幹事選出

縣農會奉令改組縣區鄉農會幹事長幹事員業於三月中選定縣農會幹事長正爲張志遠副爲孫德辛幹事董毓基李▓李梓林郭洪池王瑞年第一區之農會幹事長正爲司實善副爲宮長修第二區區農會幹事長正爲謝雲五副爲袁貴青第三區區農會幹事長正爲宋子棟副爲陶應甲第四區區農會幹事長正爲衛壽春副爲錢鼎九第五區區農會幹事長正爲李雲祥副爲劉德和第六區區農會幹事長正爲蔡恩九副爲王瑞年第七區區農會幹事長正爲潘煥周副爲梁海臣第八區區農會幹事長正爲鮑永純副爲蔡作邦第九區區農會幹事長正爲宋如心副爲嚴天昌城廂村鄉農會幹事長正爲曲實昌副爲張玉田均各到差視事云

商務會選舉主席

瓦埠舊市街商務會搗亂多日終未選舉於陰曆二月十一日末次經衆選孫殿廷爲主席常務委員孫德辛趙幹臣邱愼言錢鼎九執行委員柳永生孫留廷趙幹臣錢鼎九孫德辛鄒愼言于萬祥王村中曹瑞乙高偕發唐華亭王叙九于超興瀋海

蓋平

參加外交協會 兩委員晉省
擬妥提案甚多

外交協會蓋平公推李心一侯敬忱二氏赴省參加外交協會聯席會議等情已誌前報現屆開會之期一切議案均已擬妥該二氏於月之四日乘南滿汽車赴省云

張廳長來蓋祭掃

遼寧財政廳長張恒若氏於月之四日乘南滿汽車來蓋本邑各機關首領均赴車站迎迓並通知各商號懸旗以表歡迎下楊稅捐局探此次來蓋並無何等任務係祭掃墳墓大約六日即能返省云

商會委員早選定

月之三日蓋平新聞欄刋登商會委員改選一稿係遼陽稿件誤登蓋平欄內而本邑商會改組委員早已選定主席侯敬忱常務委員爲王會三惠錫三王烈堂曲愼之等四人云

公安局修葺分所

本邑公安局周局長茲查各分所房屋均敝陋不堪與外觀不雅故令各分所長重新修葺以壯觀瞻各分所長奉令後均從事修理云

植樹節典禮盛況

長海王永順李向新葛壽福王順卿劉世聲均各任事當必有一番新氣象云

縣政府奉到廳令以造林運動節舉行典禮定於四月六日清明節舉行辦理於是日上午九時景縣長率屬會同各機關首領同往西公園舉行典禮親植嘉樹並組織造林宣傳隊分行宣傳以彰盛典而示提倡如景縣長對於造林極力提倡吾復將來遍野皆林各無隙地而景縣長之功莫大矣

安東

要求增薪事 双方均行讓步
討論折衷辦法

安東繅絲工廠計招牌絲工廠五十三家其餘小礦房又有數家現開絲房之工人曾通約在七千餘名加小絲房則有萬五六千人該項工人普通工資每日小洋三角月得洋九元當茲衣食用品之貴錢法之低故有醞釀要求增薪之舉已非一日旣而日前三日遂發現罷工傳單及實行罷工當經張公安局長躬赴各繅絲廠向各礦工分頭演說只要安心先上工增薪事必向各繅絲當事者設法勸導等情間有素明大義遵諭上工者不少各節已誌昨報茲聞該工人所要求增薪擬以每日小洋六角其繅絲廠方面已予每日四角現正令其按每工廠工人舉代表二人繅絲廠管理者舉代表二人絲廠經理亦舉代表於四日午前齊集總商會張局長商會孫主席哀理事復開會互相討論折衷辦法以便早日開工上班云

商會佈告 營業照貼花

安東安東總商會日前以稅捐局將派員調查各商號購貼印花恐有漏貼等情之遭罰因於日昨佈告爲佈告事按照印花稅條例第二類載關於人事憑證由民國一年四月起凡領營業許可執照者每張應貼印花一元茲開各商號所領營業許可執照貼印花者固多或有未貼印花者現在稅局派員檢查印花合亟傳知本埠各商號先將營業許可執照各自檢查如有未貼者速自補貼一元印花愼勿延誤致干罰辦切切特佈云

水警請添警額巡船

水上公安局長欒星五氏乃以沿江延亘千餘里警力單薄恐有鞭長莫及因於月前呈請省府追加經費添招水警五百名及新式飛船二艘以便沿江梭巡而固江防等情以待省府核准即爲實行云姑誌之以覘將來

公安分局長調任

安東縣公安局六道溝第五分局局長張興亞日昨奉新任王局長令調任第三區分局長職遺額以公安局內局員劉文英氏前往接替烏因該分局長奉令後昨已交接各自就職視事在案云

史惟記美術晝夜寫眞館

大連浪速町 電話四三二一八三六

特點

採用材料 上等精品 印製相片 美麗可愛 設備鏡箱 特別新額 撮得之影 軟光電燈 晝夜撮影 定價公道 以答主顧 出門照相 概不增價 電話通知 立即應命

本藥房在省城開設二十餘年久蒙紳商軍學各界光顧今尤杜絕淋毒傳染起見現由西洋運到新淋病新藥殺菌止淋丸 靈妙無比善能殺菌解毒清淋去濁凡性淋慢性淋無論新久五淋白濁諸症一經服用立達病原道止淋定痛之藥除諸淋爲第一治淋之聖方也患淋諸君請試購之 定價每盒大洋一元用六日量 信言無虛認明三用 著者二元外埠一購不加郵費 實務須掛號封口蓋章詳 開住址 遼寧大西城門外電車站 英美大藥房謹啓

粵東 廣芝館緊要啓事
(注意)嚴防假冒

敝館所製各項丸散膏丹東北諸埠向萬興錢永和慶兩家代理專銷歷有年所貨眞價實久蒙同胞歡迎查近有無恥之徒由粵私造假藥運營銷售欺世誤人不法已極若不澈底查究不但危及敝館營業且於光顧諸君貽害尤深除已稟官懲治外故特登報聲明仰各界認明本館招牌及外裝璜外所粘萬興錢永和慶經售方帖庶不致誤是所至盼

鳴謝 自衛保險 老世昌洋行 聯泰 迅速賠欵

啓者敝號於二月十日不幸失愼致將倉庫貨物焚燬事前在老世昌洋行保有火險一萬元聯泰自衛各五千元事後經該行派員來驗屬實隨即照數賠償毫無留難與折扣足見各該行資本充足信用卓著領欵之下無以爲報特此登報聲明並介紹有保火險者速到各該行投保可也

遼寧小西門裡 同興恆啓

鳴謝 德利洋行 聯泰公司 賠欵迅速

啓者敝號於二月十六號不幸失愼致將門市全部焚燬事前在德利洋行聯泰公司保有火險各參千元事後經理來驗屬實即照數賠償毫無留難並無折扣足見該兩公司資本充足信用卓著領欵之下無以爲報特此登報聲明並介紹有保火險者速到該兩公司投保可也

撫順 福順興啓

請看 遼寧 英商德利洋行遷移廣告

啓者敝行今遷至大西邊門裡德順泰樓上照常營業如有事請駕臨敝行接洽爲要恐未週知特此登報聲明

遼寧英商德利洋行 日長電話二八一二 中國電話四二六三

鳴謝 先施火險公司 賠欵迅速

敬啓者敝號於舊歷元旦日因南鄰不愼於火當時殃及舖貨物損失頗巨幸而事前在遼陽福裕永代理之先施火險公司保有火險大洋三千元當請福裕永察驗屬實報告上海總公司蒙照損失數目如數賠償足見該公司信用昭著代理者辦事誠眞手續敏捷領欵之下感激無已謹登報端以致鳴謝並爲其欲投保險者介紹焉該公司各項保險諸君請至遼陽西街福裕永接洽可也保險費極康欲保火險

遼陽東洋街 福興和 經理 姜達三啓

訃聞

不孝男學會等罪孽深重禍延顯考張府君諱瀛洲字雲勳痛於民國二十年二月二十四日即夏曆庚午年臘月初六日辰時壽終於延吉保衛總隊長任內正寢距生前清光緒八年三月初六日午時享壽四十九歲不孝等親視含殮扶柩回籍茲擇於國曆四月七日即夏曆二月二十日扶柩安葬於伊通祖塋恐訃不週謹此訃

聞

擇於國曆四月五六七日即夏曆二月十八十九二十日 家奠 領帖 發引

孤哀子張學孟 曾義 泣血稽顙

通啓處長春東三馬路公益醫院東隔壁張公館

瑣聞

△祝融光降民宅
（開原）本驛陶鹿大街慶順祥院內營馬車業者李姓寓外積谷草一堆以備飯馬之用日昨（一日）不悉因何忽然失愼被焚一空時日風勢頗大火焰撲至窩上遂將紙窗延着致將屋中衣物燒毀若干幸經官署得信甚早消防隊員奮勇施救片刻工夫將火救息致未演成巨災亦云幸矣至於起火原因現尚不明容訪再誌

△經理販土獲利
（開原）本驛海龍街點食舖東香村者經理王惠五氏在開作事有年專門販賣煙土爲生獲利頗巨防人耳目起見特設惠香村以支門面闊班土客凡入該號者該必多方設法將其錢財刮盡方始放行甚至臨行路費全無者但該氏手眼通天交遊頗廣是以官府竟未得悉該之陰謀也

△商會照章改組
（依蘭縣）本邑商會照章改組委員制廿三日各商投票以永盛當之李香九日合福之曲心農山成玉之徐嵩圃源聚東泰昌之王永茂增慶之王殿成之寧恩必協和昌之齊雲峰裕等十五人爲當選至於首席及常駐委員須一二日再選云

△平康有翻修訊
（營口）本埠平康里一等妓館之房屋建築多年坍塌不堪不但危險實與外觀不雅聞商會方面擬將該地房屋一律折倒從新建築新式瓦房於昨該會員扈桂已將該處勘丈明白以便招工起建云

△警士鋒之決疑
（營口）有相士王賓生道號警士鋒術學精深談吐風雅看相指迷應驗非常日昨被邀來營暫寓於市內東二道街聚蚨旅館以待市人之決疑故日來各界人士以及閨媛前往決疑者絡繹不絕大有山陰道上應接不暇之勢云

△東北書店和藹
（營口）本埠東北書店書畫文具莫不齊備乃營市之完備之大書店惟該店貨高價廉應對和藹遠近無欺聞新到舊聞東三省鹽運使張仙舫氏有墨跡百餘付存於該店以待處之者之選購聞日來市人前往參觀品評者頗不乏人云

△漢奸大吹牛皮
（營口）新市街有沈鳴周趙際亭等串通原作金盜寶祖故與外人口條發後迄今已有數月仍無頭緒此案似有無形消滅之勢故日來沈趙等漢奸大吹其牛不云縣府有朋友即云錢能通神似該輩漢奸盜寶國土已罪不容 尚靦顏爲人實國人之公敵云

△掩埋隊之工作
（營口）世界紅卍字會營口分會掩埋隊工作報告
三月廿九日在下台子掩埋露棺廿四具小孩屍六具骸骨十七具卅日在山東給孤寺掩埋露棺三十具小孩屍七具骸骨十六具卅一日在天津給孤寺掩埋露棺四十八具四月一日在八田地掩埋露棺四十具小孩屍五具骸骨七具二日在天津給孤寺掩埋露棺二十八具小孩屍三具骸骨卅具三日在三家窩掩埋露棺小孩屍一具骸骨二具在邵屯掩埋骸骨五具四日在邵屯掩埋露棺廿四具骸骨十五具

△派員調查車牌
（海城）縣政府以農民向各區領取車牌者固屬不少而故意偷漏牌捐者亦所在多有爲整頓捐稅計特派多數委員向四鄉調查一經查出除按五倍罰款外仍着其領取最新車牌云

△畝捐收入不振
（海城）本縣農民因受錢法奇緊之打擊對於輸納田賦仍不甚踴躍以故財政局於警學兩款仍感竭蹶據云自開徵以迄四月底地畝捐之收入額數平均尚不足五分之一錢法之緊張亦可見一斑矣

△又開一家燒鍋
（海城）大南門裏濟順泉因生意賠累客歲兌於八里河子慶有泉燒鍋仍經營酒業嗣慶有泉以債務關係現將房產舖墊以大洋兩萬九千元售於慶餘當之財東姜永續爲業改爲慶餘泉燒鍋云

匿名報德
（海城）邑二區管界八家溝有郭姓富戶者爲海城望族當前清同光時代富甲一邑林業田產不可勝數至商業由瀋陽直至北京其富可知矣逮海人士類能道之至民國改元以來家業逐漸凋零然船破有底此時猶稱中產人家不意其後人郭少臣外號小金人專門交官吏嚕訴訟十餘年來落得一貧如洗現今已經收到貧無立錐之地妻子等借族人之房舍居住不流於乞丐者幾稀惟郭家當鼎盛時期很能周濟窮人當時之受資助者輒未聞有感恩報德之舉世俗澆漓道德淪亡固屬令人寒心然較現今世情食人之德飲人之惠迫施人者子弟落寞因而下井投石者不猶勝強多多也不意在此人心壞極道德喪盡之惡濁社會尚有受恩不忘者之一人前叙之郭少臣正在數米而炊之際忽接見匿名信一緘內含東三省官銀號現大洋匯票五百六十元內云郭少臣若不在人世請將原信發還信尾云恕不書名係由岫巖縣郵局寄來者郭家將兌現已領出窮人得此巨款實不啻瓊瑤甘露惟匯款者並不露名以彈濁之定係報酬前惠者此人亦可以風矣惜其姓名未彰耳吾邑受郭家之提攜者殊不乏人刻郭某正在落魄之際安得如匿名寄款者千百化身以濟郭大善人之後嗣也

△雷局科長辭職
（哈爾濱）南崗電業局總務科科長王鼎充任數載辦事成績頗佳茲悉王氏欲就任東鐵扶輪傳習所長於昨日已呈請辭職云

△清鄉槍斃胡匪
（哈爾濱）濱江縣清鄉局前據公安局報稱緝獲胡匪于生山與王文生二名當經清鄉局照原供審訊一過該匪始終認供爲匪不諱故即電省請示辦法昨日接奉省電令將該二匪就地正法清鄉局奉令後於昨日正午將于生山王文生兩匪由監提出驗明正身綁赴十八道街南頭刑場執行槍決云

△行人墜江慘死
（哈爾濱）松花江近因天氣暖和凍冰竟已解化地方當局曇於過江危險業經禁止行人併爲派警多名監視以資愼重而防不測詎料二日早八鐘許在十六道江口遠處江心中有行人一名履冰私行似欲渡江警士市待上前禁止則哄然一聲墜落江中後經用網撈上早已氣絕身死而頭部被冰排擠傷鮮血直流皮開肉裂慘不忍覩據聞死者係十八道街住木匠名李寶德因去江北做木工而肇此慘禍云云

△捉獲賭犯送究
（鳳城）公安一分局員戴明凱於上月三十一日帶警長張玉良會憲民等巡邏於住民李明山家抄獲牌九犯曲元和劉貴全婁占海魏學明等四名已轉送法院罰辦云

△禁售腐爛水果
（鳳城）水果攤市往往出售腐爛水果一般民衆多喜價賤而購食之往往以致發生疫病是以腐爛水果有礙衛生宜加取締出售公安一分局長孫辰言特於日昨發出佈告嚴禁出售腐爛水果以重衛生云

△儲蓄獲得頭獎
（鳳城）售牛爲生之回民趙金銘曾入萬國儲蓄會三月開獎竟中頭獎得洋五百元可謂財星高照云

△少婦服毒灌救
（遼陽）城南張家溝村住有張某者其妻王氏年二十四性極

△瑞發祥之火警
（哈爾濱）本埠道外正陽六道街瑞發祥軍衣莊於二日午後十武時許忽然發生火警火光沖天黑煙瀰漫一時秩序大亂消防隊聞警即時趕至竭力施救始行撲滅除樓上存貨全部如外樓下尚未釀成大患火熄後經公安局派場詳查結果室內存貨等物有事先搬出之破綻認爲有縱火嫌疑將該執事捕去嚴訊云云

△松花江開在即
（哈爾濱）連日天氣溫和春風吹動松花江之結冰漸次解化兩岸往來行人已早絕跡三五日內輪船即可行駛云

△幼女溺死缸中
（復縣）公安一區第一分所住戶姜思權公子姜性一在本埠同新棧錢莊任事娶妻多年所生子女各一女名素娟年四歲前其母正在炊作之際未料其女在缸前頑戲不知何竟倒栽缸中溺死矣可憐伶俐之幼女不得善終其狀之慘令人酸鼻勸告爲人父母者對於子女可不愼哉

△嗎啡館何其多
（亮甲店）本埠開闢以來各行齊備惟嗎啡館官署未曾發給許可但有數家嗎啡館私行開業事由甚好雖幾經驅逐取締然終未根絕由去歲忽又來兩戶朝鮮人均姓金一掛雜貨商煙草小賣牌子商一則賣藥其實莫不以賣嗎啡爲營業

△雨後一場大雪
（亮甲店）本埠昨日午前五時頃天降小雨不過二時鐘即大雪紛飛對面不見人至午后一時始止積雪深達六七寸道路行車頗感困難云

△商號更換字號
（亮甲店）本驛中央大街公興太雜貨商設立多年於今春將前股東撤出新加入東本另設營業改商號寶春洪王䢖二君執中品行瑞正爲商界不可多得之人云

△宣傳春季防火
（下九台）春風似吼物燥如柴偶一不愼易致燎原當之者傾家蕩產見之者驚恐猶存火之害大矣可不愼歟是以本站鐵道南永吉十一區公安局長李承訓爲防患未然計遂於月之一日派長警沿戶傳諭防火並印防火標語沾貼衢衢云

△清剿宵小流氓
（下九台）本站鐵道南北兩公安局長於月之一日聯合派警清查市內素無正業宵小流氓逐出站境以保公安云

△商會開濬溝渠
（下九台）年來市政失修溝淤塞每逢春秋交通維艱商會爲順銷融雪計遂於月之一日派工分段修濬以免泥濘而利交通云

△巨樂邀來新角
（新台子）本埠巨樂茶園開辦數年於茲營業向稱不錯近年來因受錢法奇緊關係故呈冷落氣像該園執事爲挽回頹勢起見今由津奉邀來坤伶玉霞芝蔣玉芳小惠芬自該伶等登台獻技以來台下人緣太好頗受人衆所歡迎察歌台舞榭雖屬小道然與通地面活動金融在社會中亦不可少之一部份寄語該園坤名藝員務要好自爲之名利不難雙收也

△爲口角竟輕生
（一面坡）本埠東站住戶之宋某現年二十餘歲日昨與其友口角因而氣憤回家遂生厭世之心竟吞大煙三份於苦悶之中經人看破立即灌救爲其吞煙工夫不大得邀更生如其不然該宋某早已登諸鬼錄矣

△製賣養蜂器具
（金州）南門外祥泰號營投機事業特偏名師自製養蜂器具出售並代理中外集機農業用器廣告傳單到處散布需要者盍往購之足徵其物美價廉也

△源升慶已歇業
（吉林）省城河南街源升慶與北大街源升慶全爲省紳牛子厚之營業開市數十年信用昭著久爲吉市所信仰不料現因營業失利入不敷出該號深恐長此以往不堪賠累遂即宣告歇業呈報官廳備案所有欠債聞已將各項實產抵押償還云

△自來水已漲價
（吉林）省城自來水管理處督總辦現查永衡官帖日漸毛荒該處原有自來水價以官帖爲本位每擔兩吊長此以往將賠累遂於日前請准省府自四月一日起每擔漲價一吊共計官帖三吊昨已實行收價云

△捉獲賭案多起
（克山）本邑近兩月來賭風大熾一般賭徒頗呈活動氣象公安局長遂遣警士四出捉獲賭犯日必一二起每起至少亦十餘人均送往縣政府法辦聞各賭徒人均罰徒刑數月或罰款數百元至少亦罰洋百元以故各賭徒均有戒心非秘密處不敢賭刻下賭風大爲減殺云

△墜河幸未殞命
（鐵嶺）城西河夾心村有老叟某年六十餘歲日昨由鄉進城買物至馬蓬溝河口方上船因船上人多擁擠老翁站立不定失足墜河漂流二里餘經該船上王某熟諳水性急遽前往施救將老翁撈至岸上當將衣服濕透餘無他恙該李某謝王某救命之恩得又重生云

△清查丟失幼女
（安東）安埠後潮溝紡繩場左側住戶張永華開設鐵匠爐營業現年二十九歲其妻姜氏年二十六歲膝下一子現三歲其女乳名作子於六日前二日午前十一時外出玩耍至晚禾歸方知被劣人所誘去已報請該管分所偵查中容訪再誌

△奉到火柴新章
（安東）丹華火柴公司日前奉省財政廳令開遼寧吉江及察哈爾四省所銷之火柴嗣後均歸財政廳包銷並擬提高稅額等因該公司奉令後已按每月包銷火柴三千箱如果製貨有餘再另銷外省云

△醫生堪稱國手
（安東）安埠金湯藥房醫士任姓樓醫學優良世傳妙術其於婦女一科尤擅特長日前新市街鴻太號經理彭銀堂內人患吐血症勢頗危險因延任醫施診出方連服三劑病遂起況拘如該醫士起死回生造福非者實非淺鮮所謂該醫之堪稱國手誰曰不宜云

最高法院東北分院民二庭三月廿一日裁判案件開列如左

民二庭判決案件
一、候景旺等與郝鴻泰因請求退還地畝涉訟不服黑龍江高等法院更審判決上訴一案
一、于李氏與于信因請求離婚涉訟不服吉林高等法院判決上訴一案
一、世合長與永聚源等因請求償還債務涉訟不服遼寧高等法院判決上訴一案
一、禮澤敷與關善如因請求償還債款涉訟不服遼寧高等法院判決上訴一案
一、吳錫九與四先公司因請求償還債款涉訟不服遼寧高等法院判決上訴一案
一、徐錫九與劉仁福等因請求賠償損害涉訟不服黑龍江高等法院判決上訴一案
一、東海公司與聚慶和因請求償還貨款涉訟不服遼寧高等法院判決提起一部上訴被上訴人亦提起一部附帶上訴一案
一、張蓬閣與中和益因請求償還債款涉訟不服遼寧高等法院判決提起一部上訴一案

民二庭判決案件
一、禮澤敷與關善如因請求償還債款涉訟上訴聲請中止訴訟程序一案
一、王化民與石子良因請求償還債款涉訟上訴聲請伸長補正期限一案
一、東省鐵路公司與翁索維赤因請求津貼涉訟上訴聲請伸長補正期限一案

最高法院東北分院民一庭三月廿四日裁判案件開列如左

民一庭裁決案件
一、楊品三與協成銀行因請求履行保證債務涉訟不服遼寧高等法院判決上訴一案
一、徐國順與陶天春因請求損害賠償涉訟不服黑龍江高等法院判決上訴一案
一、劉徐氏與陳崑璞因求償擔保債務款涉訟不服遼寧高等法院判決上訴一案
一、李王氏與李紹大因請求離異涉訟不服吉林高等法院判決上訴一案
一、馮奎五與馬葛氏因確認房產所有權涉訟不服遼寧高等法院判決上訴一案
一、宋賢與閻寶慶因請求退地涉訟不服黑龍江高等法院判決上訴一案
一、張寶林與錢子諾因請求回贖地畝涉訟不服熱河高等法院判決上訴一案
一、趙孫氏等與趙致榮因請求交人涉訟不服吉林高等法院判決上訴一案
一、錢子洪與張寶林因請求回贖地畝涉訟不服熱河高等法院判決上訴一案

民一庭裁決案件
一、楊品三與協成銀行因請求履行保證債務涉訟上訴聲請中止訴訟程序一案
一、協王池長盛店因求償債款涉訟上訴聲請訴訟救助一案
一、楊萬增與大來當因求償貨款涉訟上訴聲請伸長補繳納判費期限並改正審判數額一案
一、楊華軒與慶太祥因賠償涉訟上訴聲請伸長期限補正一案
一、王瑞階等與中東號因請求清償債務此訟上訴聲請緩期補正一案

香港天壽堂 **姑嫂丸**
年不育服之即病種子百發百中每盒一元
治婦女經期不調血色不正或多或少或前或後遠近赤白帶白淫子宮寒冷一切暗病久

海狗鞭 **健腎丸**
健腎培元老少咸宜功效偉大每盒一元五角
治療男子腎虧陽萎房事不舉不固精冷遺精早洩乏嗣腰膝酸軟一切腎虧服之

德國怡克寧 **淋濁敵** 藥片
功效確切服藥一日痛止三日清濁七日斷根購者必須德國怡克寧淋濁敵藥片以杜假冒每盒大洋一元五角
凡五淋白濁急性慢性新久淋濁或婦女白帶保能根治療永不復發 聰明

一星牌 **拔毛藥**
男子胸毛腿毛女人腋毛等髮低三分鐘一化淨百發百中每盒大洋一元△函購均加郵力一角

函內付款須用掛號信否則失落不負責 函購天津小站大東製藥公司△經售處 奉天日站平康里洪興茂 長春頭道溝泰來鴻 大連西崗九一番地德記 山海關海北書局 秦皇島會友書局 哈爾濱泰西棧 來仁藥房

送美女畫 凡同時購奉姑嫂丸二瓶或健腎丸二瓶者贈送美人大畫片一張各一瓶

特點奉告
注意
地址適宜 單間連間 結婚花屋 書參浴室 溜潔文雅 應有盡有 招待週到 經濟安寓 來試方知
三層樓房 茶舍食堂 公會劇場 梓椅床帳 陳列輝煌 完備非常 和露茶房 便利客商 言之不誑

萬國旅社啓
謹將房間價目列左
頭等房間現洋叁元
貳等房間現洋二元
三等房間現洋一元
電話中三三一二號 日一三六七八〇號
地址奉天日站彌生町八番地

顏容與身體之關係

攬鏡自照而覺滿面疹瘢已足令人氣阻然豈特其影響所及且使全體欠安故患皮病如疔瘡癬疽濕疹之類每有神倦肌燒體疲力弱各等症君苟不幸而如是則搽用療膚聖藥如意膏當可立見內外輕鬆身心俱快也浙江長安高小校長張君玉書云「去秋鄙體患濕毒蔓延遍體痛癢難堪循環眠食俱廢精力頹後搽如意膏甚覺舒適止癢生肌未幾全愈復我康強矣」

如意膏各房均有出售或直向上海江西路四十一號章廉士醫生藥房函購每匣七角六匣三元郵費不取

肺癆病特效藥 **三那星** 溶解臘質 殺盡癆菌

三那星……肺癆病特效藥出世！
▲從前死於肺癆病的都是冤枉死
▲目前正患肺癆病的都可以不死
◎三那星治一二期肺癆病＝有藥到病除之功
◎三那星治第三期肺癆病＝有起死回生之力
◎數千年來名醫不能解決的難症＝有了解決
◎數千年來名醫嘆爲無藥的重症＝有了救星
肺病不難治……三那星非奇藥……
肺癆病係由肺癆菌侵入人體所致、難在不能攻破肺癆菌之臘質保障及結節、奇在可以攻破肺癆菌臘質保障及結節、三那星功能溶解肺癆菌之抗酸性臘質、使藥力直達患部而殺盡癆菌、故無論一二三期肺癆均能於短期內克奏奇功！
奉送最新肺病療養指導書三那星實驗報告書 函索立即寄贈
上海仁記路三十五號美商愛世開洋行 奉天十一緯路七十三號 哈爾濱道外正陽四道街口 美商愛世開洋行
各埠藥房均有出售 獨家經理 ▲每瓶定價洋十元

東北唯一 **光明美術照相館**
西洋技師 電光攝照 凡游瀋者 須趁機會 留一紀念 包管滿意
全國唯一照相通信機關 **東北新聞影片社**
候給東北新聞照片 承攝各種電影片
瀋陽商埠十一緯路三經路口一百四十號

價值 上海韓奇逢大醫士之黑鷄白鳳丸行銷全國遠近馳名到處歡迎有口皆碑功效偉大非一般普通婦科的藥可比
特長 黑鷄白鳳丸是上海韓奇逢大醫士用化學配製的藥粒小而收效大外掛蠟衣容易吞服不傷胃丸子腐敗藥所難吃故而特長也
區別 眞正的上海韓奇逢大醫士黑鷄白鳳丸係長方黑漆盒前面有黑鷄白鳳之商標並國民政府工商部註冊韓奇逢藥房無限公司字樣後面有韓奇逢之像最好向就近分公司購買萬無外錯
黑鷄白鳳丸主治功效經血不調赶前錯後經行腹痛發燒心忙心跳白帶過多久不生育子宮寒冷腰腿筋骨痛或久患小產腹內有塊病者頭迷四肢無力者胸膈脹悶飲食少進夜不安眠睡多惡夢者行經血色不正或紫黑成塊及淡紅者氣虛虧血咳嗽痰喘時愈時犯如同邪病因生氣或房事所傷以致崩漏者結婚數年從未生育午後發燒者凡患經血各病服之效力絕大萬試萬靈雖老婦服亦能生子百發百中可謂婦女第一聖藥心跳或年久之白帶久不孕育子宮寒冷速服此藥百發百中有立桿見影之功以湯潑雪之效 購服一試其功力便知
定價每盒五圓吉黑每盒哈洋六元每打五十元每打六十元
外埠購買直接向各分公司可也
總發行上海四馬路中和里韓奇逢藥房無限公司
分發行天津法界信昌里十三號韓奇逢藥房無限公司
哈爾濱道外萬國車票房隔壁韓奇逢藥房無限公司
瀋陽大西邊門外三經路東邊 韓奇逢無限公司

近海郵船出帆
●開往仁川長崎鹿兒島 ▲錦江丸 四月十一日
●開往青島仁川 ▲台寧丸 四月九日
▲京畿丸 芝罘新義州鎮南浦仁川 四月十八日
朝鮮郵船株式會社代理店 近海郵船株式會社 **大連支店**

威連輪船出帆
●開往威海衛青島 ▲敦賀丸 四月五日
大連市敷島町六番地 取扱店 **丸二賬房** 電話五八八八

大阪商船出帆
●開往天津（法碼頭繫留） ▲河南丸 四月十五日 ▲武昌丸 四月十日 ▲貴州丸 四月廿二日
●開往橫濱 ▲武昌丸 四月十三日 ▲河南丸 四月廿日 ▲貴州丸 四月六日
●開往門司神戶大阪 ▲吉賀爾丸 四月九日 ▲香港丸 四月十八日 ▲烏拉爾丸 四月十五日 ▲哈爾濱丸 四月十二日
●開往上海福州基隆高雄（午前十時） ▲福建丸 四月廿一日 ▲蘇州丸 四月三十日 ▲長沙丸 四月九日
●開往北歐 ▲慶彌拉丸 五月十五日
●開往歐洲 ▲倫敦丸 五月十九日 不乘客
●開往紐育 ▲北陸丸 三月卅一日 不乘客
大阪商船會社大連支店 電話四一三七番
●乘船切符發賣所 日本國際觀光局大連伊勢町案內所（電五五五四） 同大山通出張所電七〇三四 同沙河口出張所電九五〇六 營口案內所電三七六 撫順案內所電二五四八 奉天案內所電一九一四 長春案內所電一三九八 哈爾濱案內所電八三四七
●乘船切符取次所 滿洲旅館協會 大連市信濃町遼東旅館內（電三六八二）
●專屬荷取扱所 大連山縣通 國際運輸株式會社大連支店 電話三二五一番

日清汽船出帆
●開往青島上海 ▲唐山丸 四月九日 ▲華山丸 四月十九日（午前九時出帆）
日清汽船代理店 **大阪商船株式會社大連支店**
辦大阪商船貨客事務 國際運輸會社三一五一 電話六二八三 中國賬房

阿波共同汽船出帆
●開往威海衛青島 ▲十六共同丸 四月九日
●開往芝罘青島 ▲廿一共同丸 四月十一日
●開往芝罘威海衛仁川 ▲卅共同丸 四月十三日
●開往神戶六阪 ▲廿一共同丸 四月 日
大連市山縣通 阿波國共同汽船株式會社 **大連支店** 長電話六八九一・五〇〇一

大連汽船出帆
●開往青島上海 ▲奉天丸 四月七日 ▲長春丸 四月十三日 ▲大連丸 四月十日（午前十一時）
●開往天津 ▲濟通丸 四月十三日一時 ▲濟通丸 四月九日九時 ▲濟通丸 四月十七日三時
●開往登州龍口 ▲龍平丸 四月十日六時
●開往安東 ▲天潮丸 四月十六日三時
●開往名古屋 ▲永安丸 四月十一日
●開往門司阪神 ▲東國丸 四月十五日 ▲五大星丸 三月 日
●開往香港廣東 ▲新福泰 四月十二日
大連汽船株式會社 電話四一八五番 專屬貨客經理店 大連市敷島町永和公司 電話七八六八・七二七五番 防神航路專屬貨物經理店 **澤山兄弟商會** 電話二一六二二五 四六八一

朝鮮郵船出帆
●開往長崎神戶大阪橫濱 ▲玄武丸 四月四日
●開往橫濱 ▲勝浦丸 四月十四日 ▲淡路丸 四月八日
●開往天津牛莊 ▲勝浦丸 四月七日 ▲相模丸 四月十二日
●開往基隆高雄 ▲岩手丸 四月十二日

鹿玉軒記出帆
●開往芝罘威海仁川 ▲利通號 四月十日
●開往芝罘 ▲福壽號 四月七日
●開往大阪宇治尾道今治 ▲照國號 四月八日
●開往龍口登州 ▲連勝號 四月九日
大連市加賀町 **鹿玉軒記** 電話六一一八 三八五一

政記輪船出帆
●開往芝罘 ▲永利號 四月七日
●開往安東 ▲有利號 四月九日
●開往廈門香港廣東 ▲豐利號 四月十二日
●開往芝罘香港廣東 ▲順利號 四月九日
●開往芝罘興化泉州 ▲增利號 四月八日
●開往油頭香港廣東 ▲乾利號 四月十一日
●開往青島香港廣東 ▲泰利號 四月十日
●開往廈門汕頭香港廣東 ▲茂利號 四月十二日 ▲中華號 四月十二日
政記輪船股份有限公司 電話 四四一一

奉送最新 **肺病** 療養指導書 函索即寄 愛世開洋行

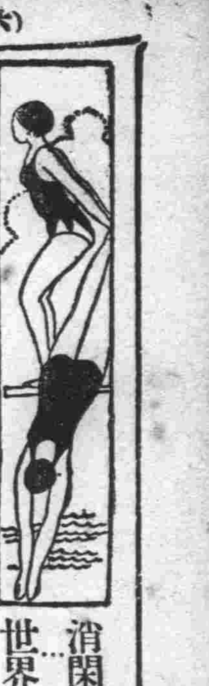

消閑世界

花朝　七律二首　(吳芷蘅)

風信番來十四宵、百花生日是明朝、嬌紅解語花開口、金碧含情柳舞腰、鈎髮參松爭上壽、蝶鬟撩杏鬪呈嬌、年年誕比蟠桃會、鶯燕何勞折柬招

前　題

流水年華又半春、明早十五慶芳晨、荷池蘭畹花爲壁、燕壘鶯巢樹比鄰、園有李桃皆折甲、地無苔蘚不舖茵、賞心再約來三月、又是湔裙上巳辰

途中口占　七言絕　(鐵嶺後學丁穎初稿)

緜々新柳不藏鴉、風送輕寒綠水涯、一幅鄉村好圖畫、菜花黃入野人家

其　二

夕陽簫鼓畫船過、桑柘青濃影蘸波、燕子一雙掠春水、蓬窗亂撲落花多

舟中作　五言律

樹裊露茅屋、天寒晝掩扉、雪山如畫好、煙水放船歸、帆去如鳥速、櫓搖驚鷺飛、隔溪向漁子、前路是耶非

素心蘭

九畹清香耐晚寒、玉盆供向案頭看、標懷儂亦如花淡、靜對端宜結古歡

遣懷七律七絕各一章

一到春回歲又增、新年舉事歎何曾、狂歌欲效接輿士、寂坐眞如退院僧、不羨攀龍兼附鳳、無須苟狗與營蠅、閑來惟愛題詩句、酌酒雖佳醉那勝

是誰落拓歎途窮、世運興衰大局中、市上黨聲樓上賦、男兒何事不英雄

記醴陵之羞形石　(楊花)

△一二貞節婦
△三四豎牌坊
△五六平平過
△八九有何妨

醴陵、爲湖南之一縣、以時有聞人、名是以著、若程潛若何鍵、皆籍醴陵、自何鍵主湘政、醴陵人尤炙熱一時現數重籍、則有十九軍軍長劉建緒、十九師々長李覺、三十一師師長陶廣、旅長以次、不時計焉、至名列仕版者、則有湖南財政廳長張開璉、安徽財政廳長袁家普、(現已辭職)湖南省政府秘書長易書竹、湖南全省公路局局長劉嶽峙、其著者也、是以湘人有「非醴勿視」「非醴勿聽」「非醴勿動」「非醴勿言」之謠、要亦富貴在鄉易出風頭耳

或云、地靈人傑而風水不可不講、堪輿遂成專案矣、或云、人傑地靈、故有志者事竟成、所謂男兒當自强也、醴陵、在長沙之東百八十里居株萍鐵道之中段、縣治類近淥水、故老傳言、醴陵人之所以貴者、鐵道之力也、其義係鐵屬金質、以輔淥水金水相生、醴人貴矣、然水性向下、且淫字從水、斯醴陵之所以多妓、而亦醴陵人之所引爲美中不足者也

湘人有謠曰「一二貞節婦、三四豎牌坊、五六平平過、八九有何妨」係專對醴陵妓女而發、其中數字、則指所私而子之數也、語雖不經、或亦有自、客歲之秋、楊花軍次醴陵、亦覺斯地別有風味、偶戲所眷「卿醴陵人、何獨喜此」彼姝者言「風水使然也」遂導楊花爲實地之觀察、乃出西城、約二里許、伊人遙指山石、曰是也、石高都十丈、中裂一縫、厥狀絕類女性、據伊人言、是石名「羞形石」最奇者每逢陰曆月晦、有泥水自縫中流出、色雖不紅、要亦近赭、且時不偶爽、襄曾有某達著、以此石爲邑人羞、乃插土以壅之、執料縫未彌固、而邑中婦女皆腹痛不已、及去壅土、則腹痛者霍然矣、而吾醴陵女人之朝朝暮暮是誕者、實由是石云云

怪、聖人所不語、今羞形石不僅怪而且奇、楊花不肖、焉敢希聖、用以爲記、聊志異耳、至文中涉及醴陵風化處、則妄傳妄記、不足以爲醴陵人病也

衛生常識　(大連武維揚)

食治方

人知藥能治病、而不知食能醫人、每見有誤食一毒物、而宿疾遂愈者、夫天生萬物以養人也、豈但爲口腹計哉、孫眞人謂醫者先曉病情、知其犯所、以食治之、食療不愈、然後命藥、不特老人小兒相宜、凡嬌養之輩、及久病厭藥之人、或窮乏無資貯藥者、俱宜飲食調治、茲選其效者、而錄之、以備採擇焉

黃實粥

和米作粥空心食之、可以益精强志、聰耳明目、用粳米一碗、黃實三碗、或連肉山藥俱可煮粥、蓋晨起食粥推陳致新利便養胃、生津液令人一日清爽所補非小

菟絲子酒

專治氣血未定時、失於調養以致諸虛、服此能增進飲食且耐勞、令人肥健、此黃山谷方也

製法：用菟絲子、不拘多少淘淨浸、九蒸九晒、爲末貯磁器中、每日空心溫酒調服一匙

服硫雞

功能溫中壯陽有寒者服食最佳、男用雌女用雄

製法：取雞一支、餓一日、以硫黃溶化、拌飯、餧七日宰之、以米粉粉蒸、每雞一支、分作五早晨吃

猪腎酒

治腎虛腰痛

製法：用童便二盞、好酒一盞、以新磁瓶貯之、取全猪腰子一對、裝瓶內、再用黃泥密封其口、日晚時以慢火煮至熟、中夜時止待五更初、再以火溫之、發瓶飲酒、食腰子、病重者食半月即效、平日瘦弱者、亦可服此

西藏貴族之宴會　(綠珠)

號稱雪邦的西藏、到現在還沒有完全脫離封建的狀態、所以在西藏的社會當中、還有所謂平民階級和貴族階級的區別、貴族們大都是富豪聲勢浩大、與僧侶們、共同盤踞西藏政府中的重要位置、平民遇見貴族們、必須傴僂爲禮、並且貴族們對於佃農可以任意施行賞罰、他們的住宅、大都裔皇典麗、住宅的邊隅、至少有一個林廓、林廓者何、就是花園的意義、所以在西藏人看起來、林廓又可叫做娛樂屋、貴族們凡有宴會、多在他們的林廓裏面舉行、又每逢宴會的時候、極盡鋪張揚厲之致、茲將關於西藏貴族宴會時的一般狀況、拉雜譯錄如次

奇特的禮法　西藏貴族舉行宴會的時候、除賓客外子女一律俱須入席、入席之後、各人應用右手的第三指、就杯中取出茶液三滴、再用拇指和第三指向天揮灑之、這麼一來、叫做先祭諸神、據西洋人說、這和耶教徒飯前必須禱告上帝的道理、是差不多的、至於爲什麼應用右手的第三指就杯中取茶液呢、因爲西藏人相傳小孩子在從母胎分娩下來的時候、他的中指係放在他的鼻孔中間的、也以極爲清潔、可爲祭祀諸神之用、又凡入席後、有不會喝酒的、也須表演上述那種禮法、如若不然、主人必定當你是謙虛客氣

標準的菜肴　西藏貴族宴會筵席、菜肴似有一定的標準、普通最豐腴的、竟有多至三十二道的、宴會的起訖、往往要費十幾個小時、進獻菜肴的順序、最先一事、必係中國通心麵、次則羊腰、海參、醋魚、芥油番椒、豆腐、蘿蔔匣舌、羊肝、羊排、蝦、冰糖、棗子、杏仁、魚翅、中國豌豆、渦筍、海帶、竹筍魚肚、葡萄乾等、最後爲中國白菜及米飯、據西洋人說西藏貴族的宴會底筵席中、萬不可缺的是海參、海帶魚肝、冰糖、葡萄乾、竹筍那幾樣東西、爲什麼、因爲西藏人相信海參那樣東西、可以滋補身體、海帶那樣東西、可以醫治聲嘶、魚肝那樣東西、可以療愈腸病、冰糖和葡萄乾、能夠除寒止咳、竹筍那樣東西、能夠潤爽喉嚨呢

侍女的歌唱　開始宴會之後主人必召幾個或十來個侍女來侑酒、西藏地方　雖然男尊女卑、但是娼妓之類、絕沒有專任的、貴族宴會中的侍女、大都是臨時雇來的、侍女到場時、跳舞侑酒、一直等到宴會快要完了的時候還須在賓客面前歌唱「好運道」一曲、曲詞極纏綿悱惻之致、聽者每爲動容　侍女們歌唱的曲詞、畧如下「大門之外吉祥多、祇願君家氣好、大門內、快樂好、祇望君家樂陶陶、幸福呀、幸福呀、快樂呀、快樂呀、天長地久無衰落、快樂軀在你的右、幸福軀在你的左、希望長久又長久」

宴會的餘興　宴會完了以後主人輒領導賓客到射圃中去射箭、蓋西藏貴族、多於娛樂中置有射圃、尤其在夏天的時候、圃中綠草如茵、風物之幽、使人心胸間爲之一曠、箭頭平而方、並不若何尖銳、中間鑿着許多小洞、每一根箭射出去、在空中飛過的時候、風入許多小洞、發出一種翁々的音調、射箭以後、又在林廓裏面的樹蔭之下品茗、操弦吹笛、一任賓客之所好、有時再召一班侍女來到、共同娛樂云

土地神能言誌奇　(王金聲)

隣里有王翁者、務農爲業、忠厚老誠、生平不道謊語、衆皆稱之、年逾耳順、生一孫兒、名天佑、現年六歲、翁愛之如掌上明珠、每日左提右携、或背或抱不離膝前、惟孫兒身軀竟先天不足、形容枯槁、骨瘦如柴、時患腹痛、家人俱爲之憂、而其祖母性頗迷信、每逢孫兒染病時、即曰、不是土地老打災就是城隍爺作祟、遂命其老夫沐手焚香、急赴土地廟前禱告一番、禱畢、約一小時病即愈矣、安然如初、其疾若失、因此家人皆賴土地神靈、信仰之心、更倍於從前後其病不時發作、一祝即愈如是者數次、每月皆然、誠可奇矣、本月上旬、其病又復發作、腹劇痛、汗流如注輾轉反側、時起時臥、不穩不安、直礙直臥、家人大爲其祖急取黃香一炷、奔赴土地廟前、跪祝曰「土地老在上、庶民人在下、我家孫兒今又患腹痛、其病烈、似從前、諒亦土地老爺降災、請老爺急將此災收回、保我孫兒、安然無恙、身體健壯、頭輕眼亮、今秋莊稼成熟之後、小民必在廟前高搭席棚演唱大戲三日、以答神庥、報汝深恩也、禱畢、叩首而起、只聽廟內答曰「好—」老翁聞言好語、嚇得魂離魄散步不聯地、飛奔家中、汗流浹背氣喘不息、家人驚問之翁將土地所語、述之於衆、家人皆曰、活神仙到矣、孫兒之疾無妨、決有救星、未幾、病漸退滅、恢復原狀、能飲能食、未出一時之外、克告痊矣、其家人驚喜若狂、街談巷議、皆稱奇聞、土地果能發言乎？神歟仙歟非吾人所敢知也、奇矣哉

操練面孔的新花樣　(富蘭)

△紐約的女子擠眉弄眼的緣故

最近紐約女子們最熱中的美容、就是「操練面孔」所以如果你坐在一輛公共汽車上面就會遇到對面坐着的一位美貌女子、開始把她的一雙妙目、上下左右、轉個不住、然後再把兩瓣朱唇、張得血盆也似的大、彷彿要吃人一般、你不要以爲她正害着神經病、你要知道她正在實行美容的信條、只不過忘掉還有許多乘客們和她同車不多幾時以前、大家相信倘使能把微笑、顰額、蹙額、憂鬱、思慮等等的表情、排斥乾淨那末面部斷不致一來就老於是紐約女子們聽了、使奉爲金科玉律、新近來了一位美容專家、宣稱面孔也和身體一樣、需要每日操練除了轉動眼睛、張闔嘴吧之外、她更教人在嘴唇中間揑起縐紋、同時在鼻子與口部之間、揑成線狀、像這般的動作、一天裏必須操練若干次

這位女美容師的手術、費規定凡選定要她本人動手的每施術六次、收費英金四十磅(目下約合華幣八百餘元)如果你認助手施術、儘夠滿意、收費減半、但無論如何她們都具有合磁石性的妙手二據這位美容師說一我的發明這種手術、乃是由仔細觀察幾處地方的女子而來當我在醫學生時代、便很關心美容的方法、當時我想按摩一術、儘是應付這個需要如今纔知道是不對、你看腿部與手臂、這般青春茁壯而容顏早已縐成雞皮一般了這使因手足時常操縱、而面部沒有操縱的緣故」(未完)

詞訟見聞錄　(三三)　(善亭雜組　說部之二)

李愛慰險被父騙

從此一蓑、十有七年、現今女已十八歲、此十七年中、李該窮永未登門、省視女兒一次、其置此女於腦後、已顯然可見、某日、有媒陳到門、爲鄉紳武舉王占鰲議親納小女作妾、民言養女、即應爲女作主、斷無賣女爲妾之理、當將媒人逐出、詎王占鰲詭計多端、勾出李該窮、詐稱此女、已字侯連璧爲妻、侯連璧者、王占鰲之家奴、王占鰲能左右之、明明借此傀儡爲名、巧遂其騙良作妾之心、作媒者爲鴻陳裕衛、鴻陳者係此人、客歲既作媒於此何今歲又作媒於彼、其騙良作妾之情、顯然可見、似此勾串欺騙、昧良已極倘不徹底根究、使奸謀得逞、豈不傷風敗俗、誤陷良民、以養成惡劣社會、世道不大可憂耶、如此叩懇、案下准予徹底根究、免使小女作妾、以懲奸民而扶弱女則感德爲無極矣

縣令覽兩造之呈詞、莫明眞相、將一般人犯傳齊、各置一處、一一訊問各言各理、不肯吐露眞情、縣令問嗎啡鬼曰、汝寄女於周家、今幾年矣、曰十有七年、可曾省親幾次、曰年々至周家省親、省親汝女、汝女待汝何如、可有親愛之情乎、曰骨肉之親、其親愛固不容提、縣令又訊問女子、女子言、自幼生長周家、只知有周家、不知有李姓、並不知什麼養身父、又何知什麼生身父、養身父與生身父、何以別乎縣令曰、見過李該窮幾次曰一次未見、縣令心已明白、令取同樣女子數人、使李該認女、該窮茫然、其情形於是乎了然矣、命將李該窮上刑、該窮懼、盡吐實情、將武舉王占鰲傳案、一鞫而服騙民作妾、存心惡劣、已無鄉紳資格、責八十、將功名斥革、李該窮騙賣親生女、爲人作妾、存心不慈、已失生身父之情誼、亦杖八十、鴻陳裕衛爲虎作倀侯連璧甘作傀儡、俱杖八十、此女歸養身父作主、此案遂結、李該窮、仍須受窮、嗎啡骨終須作嗎啡材料、無能更改也完

代郵

趙超然君大著青樓遺恨已收到一部其餘即希速爲寄來以使發刊

又同家餘稿紛失亟望再錄寄來

●說花柳病之原因　速治之妙法以及其聖藥

花柳之病人皆畏懼而厭惡之　然此患乃在逍遙快樂之境　而得之者　其毒也人人明知而故犯　雖有教育法不能阻之　雖有巡警力不能制之　其情念一起自己也不能禁　情念之勢頗强　不可不爲之謹愼　倘有不幸而遭花柳之毒　亦須力求治理驅逐其毒根之方法　不然小則傷及其身　大則難得子息豈不是爲人在世之最恨事乎　特是世間雖有靈丹妙劑也世不恐能除去其毒　毒根不去其毒無論何時必發　倘於未發之前名醫也不能診定其毒聚於何處　如患白濁之病時有止而復發　其他之花柳症　乃隱入骨髓故不易發　發時甚苦　或得妙藥暫時得治也恐其爲再發　予今將其受了花柳毒病之情形　細述於下　一是白濁如不治之必然流之不止　其最甚者　乃是見血點混在其中　然後成赤濁　即血淋也　其他花柳毒病　雖已受染其毒而不即發或先見脫落毛髮　或失聲音或患咽喉或生痔瘡　或見身体困倦或失去記憶力　以致座立不安　雖亦細小之事　而無耐久力時見頭重眼朦之苦　飲食無味自已也不知其妙也　今幸有德國醫學博士哈郎氏於學理上與實驗力求花柳毒之原因　以供愛遊諸君採買．該丸名之曰哈郎濃血丸　按哈郎氏嘗說出其毒根之藥配合爲丸　指定醫家最爲尊重　能驅逐花柳病毒之原因之時實爲警動醫學界上之偉人也　此哈郎濃血丸專除花柳之毒無論男女均可服用　輕患者服十天　重患者連服四十天　毒根立即退去永不復發　而然服此丸藥之時務宜時時更換衣服　以溫水力洗其患處　外則求潔其身內則連服此丸　自然安枕無憂　豈不是最妙無二乎　凡愛遊諸君　請勿等閑視之　放心早購哈郎濃血丸　不獨可保身體無患其一家亦必慶幸矣如患激烈之白濁者服用哈郎濃血丸之時　倘併用哈郎淋濁丸其効更妙若是併爲服用則于飯前一點鐘乃服哈郎濃血丸又于飯後一點鐘再服哈郎淋濁丸立見非常之大功効也哈郎淋濁丸能立去污滓其尿管同時止痛而其濃汁者也

哈郎濃血丸　大瓶二元每六盒十一元小瓶一元二角每六盒六元五角
哈郎淋濁丸　大瓶二元　中瓶一元二角　小瓶六角　試用瓶三角

哈郎濃血丸及哈郎淋濁丸各埠大藥均有代售就近採買爲幸

總批發處　大連市山縣通九十一　順和公司大藥房

中國銀行

大連營業支店　…△…　關於銀行一切事務

營業時間　上午九時至下午四時

電話四三八九、四五九七、五九九〇　海關收稅處八七二四

仁丹之賜

合家老少　嗜用仁丹
順時增福　滿面春風

主治

中暑傷寒　腹痛吐瀉
頭痛目眩　食積不消
精神鬱結　虛弱貧血
水土不服　時行疫疾

仁丹價目

小包　二十粒
中包　六十粒
特別包　三百廿粒
大包(贈盒)　四百廿粒

格言　仁則榮不仁則辱　(孟子)

數十艘軍艦威風凜烈 第一隊停泊大連灣頭
寂然市街頓呈前所少有之熱鬧
第二艦隊分道停航於旅順港口

中外市民特望中之日本聯合艦隊六十四隻，威風凜烈，於六日自青拔錨就航旅大，於六日午前九點至午後一點，第一第二兩艦隊，分現於旅大兩港，頓呈空前未有之熱鬧，一般商家，咸大書表示艦隊歡迎之字樣，此先於五日有特務艦間入港，停泊於大連第二十八埠頭，銀峇艦長藤森大佐以下兵員三百五十餘名上陸遊覽，並有艦隊飛機，飛翔於大連天上，入大連之第一艦隊，旗艦長門，伊勢，山城，日向等艦入旅順港之第二艦隊，長鯨，潛水，戰隊等

大連知名之士 面謁司令官 特致歡迎之禮

於艦隊入港時，滿鐵總裁代表理事伍堂中將，物野少將埠頭事務所長代理開根四男吉氏，辛島大連民政署長，田中大連市長，在鄉軍人方面有高柳中將，岩井少將等知名之士，乘滿鐵小蒸汽船大連丸，赴旗船長門，面謁山本司令長官，次有乘海務局檢疫船金州丸之落城海事課長代理岡本海務局長，並木村檢疫課長，吉野庶務課長，石井大連警察署長，到長門向山本司令官表示敬意，面山本司令官於午後一點上陸，向滿鐵，政民政署，市役所，訪問致答禮

市民喜形於色 歡迎各軍艦 午后兵員上陸 隨處便用茶果

大連市中之官民一時齊集於大連埠頭，歡迎艦隊入港，並在市內各清潔場所，特設歡迎艦隊之茶果，兵員於午後一點半鐘上陸，遊覽市中，靜寂之大連市商店及一般，皆形喜於色，故頓呈一番空前之熱鬧，而滿鐵會社定於八日午後六點半，在滿洲館設宴，歡迎山本司令官以下幹部四十名云

搭乘太刀風之 司令官負傷 爲巨浪所激 入病院療治

尙自青島拔錨向旅大航行途中之聯合艦隊，行至山東海角演習中，第一艦隊驅逐艦太刀風司令小澤治三郎大佐立於甲板上指揮時，竟爲巨浪所激，右腦部前額部負傷並有兵員數名，亦負輕傷，因此則太刀風驅逐艦，於五日午前十點半入大連港，負傷者即入大連病院治療，於午后二點，又復返回演習地於六日同第一艦一同航來大連，而小澤司令負傷頗重，約需治療一星期云

第一艦隊 兵員行動

入大連港之第一艦隊，自六日至十三日，停泊於大連，艦隊之兵員行動如左

△四月六日 第一艦隊大連入港，長官大連神社，忠靈塔參拜，滿鐵社員談話（長門）市民之艦隊主要職員歡迎會，特別海事講演（協和會館）現有兵力量及航空戰，長門艦長中村大佐下七官兵陸上散步，士官沿線見學者出發

△四月七日 下士官兵一部金州見學，下士官兵代表者及軍樂隊大連神社忠靈搭參拜，准士官以上百二十名物資參考館，博物館中央試驗所見學，下士官兵陸上散步，士官沿線見學者出發，下士官兵滿蒙活動（協和會館）軍樂隊演奏（電氣遊園）軍樂隊演奏中繼放送（協和會館）軍艦拜觀許可

△四月八日 下士官兵一部金州見學，准士官以上百名物質資參考館，博物館中央試驗所見學 士官沿線見學士官沿線出發，下士官兵陸上散步，軍艦拜艦許可，下士官兵，滿蒙活動（協和會館）映畫並軍樂隊艦隊主催（協和會館）滿鐵主要職員招待（滿洲館）

春季清潔檢查
沙河口警察署管內
自四月二十日至廿五日

沙河口警察署長久下詔英氏定於四月二十日起，於該管內施行春季清潔檢查，凡住宅及置物所，及其他家具，如能移動者，均須移動洒掃，惟不得置於防害交通地方，他如天棚，床下，及常出數之屋內外等處，亦須特別掃除，水道，井每日之食料品放置地方，及廚嶺，浴室倉庫，地下室，塵士箱，下水道，茅房等內外，及附近場所與破壞不堪者，均須放掃淨後，立加修理，於屋內潮濕者，須以土沙，石灰，木灰等，敷於其上，使之乾燥，更於塵士箱及其他汚物，均須置於不能引起火災之處，劇場，工場，旅館，飯館，客棧，理髮店，魚菜市場，苦力集會處，等公衆人等常行出入之地方，總宜常行洒掃，清潔爲上，於在市街上未設有塵上箱者，須行急入設備，但倘有如期不能洒掃者，可先向所管之警察官說明原委，檢查日期及區域列左

四月二十日沙河口警察署直轄管內
四月二十一日神社前永安街兩警察官吏派出所管內
四月二十二日聖德街眞金町兩警察官吏派出所管內
四月二十三日水源地王陽街兩警察官吏派出所管內
自四月二十日至四月二十五日，爲沙河口，口舊山屯，星個浦，香爐礁，三春柳，灣家屯，欒家屯，小平島，各該派出所施行清潔，檢查之日期，均由各派出所自行規定時日，以便檢查

民國二十年度 善堂豫算案 幹部會議通過

財團法人大連宏濟善堂，於三月三十日在該善堂開幹部會議，出席者有張本政，邵愼亭，關師堂，周子揚，接香亭，邵爾臣，李英堂，安仲常，劉兆原，黃信之，許慶堂，安慈民，李瑞亭，張洪五十一人，開會議民國二十年度大連宏濟善堂歲入歲出豫算計

歲月組常部豫算額金六萬六千七百十四圓
歲出經常銀豫算額卅金六三千九百萬手元
臨時部豫算額金二千八百四圓
合六萬六千七百十四圓

普及農民種棉思想 派員巡廻講演
大連民署地方課殖產係 於一日曾開委員講習會

大連民政署殖產係，爲獎勵關東州內之棉花，於四月一日在大連民政署開地方委員棉花講習會於午前十點開式

一、開會詞 辛島民政署長
二、講習題目 午前棉花獎勵講師篠有邦午后棉花栽培講師山形鋭之
三、閉會之辭 山中地方課長及寺山屯之棉花視察談

是日開會來會聽講者，有地方之囑託委員二十餘名，並大連管內各會警察官吏派出所之警官，民政署方面出席者，殖產係主任，寺山屯棉花技術員張，囑託技術員高橋長八郎，藤田志，山田太，外有關東廳棉花協會副會長岸秀次，書記米田寬等，史爲普及一般種棉者及農民等對於種植栽培等方法，若氣候，土質，肥料，並自關東廳試驗栽培以來成績與歷史之講話大連民政署，於四月二日起至四月十一日之間派遣棉花技術員山形鋭之介張麟閣兩氏，分日到大連各會屯假普通學堂講演將日期及地點列後

四月二日 西山普通學堂
四月三日 周水子普通學堂
四月四日 三溝屯普通學堂
四月五日 南關嶺普通學堂
四月六日 老虎灘會事務所
五月七日 革鎮堡普通學堂
四月八日 柳樹屯普通學堂
四月九日 欒家屯普通學堂
四月十日 小平島普通學堂
四月十一日 柳樹屯普通學堂

小崗子第二車站 突然發火全燒
燒失大豆損害約五十萬圓
火災原因不明尙在調查中

四月五日狂風大作，天氣較燥，不幸於午后九點二十五分，小崗子驛內第二倉庫，突然發火，紅光萬丈，煙薰天空，看守人驚慌萬狀，乃急報大連消防署，乃即召集總動員，乘車飛往，與小崗子警察署，大連運輸事務所小崗子車站員等四百餘名，合力撲救，與猛火相鬭，打斷與鄰接之第一倉庫與貨物列車延燒之火頭，結果則火原之第二倉庫燒燼無餘，於午前零後半火方鎮息，在該倉庫中存有混保大豆百四十三車，價值三十五萬七千五百圓，青麻十一車，價値一萬一千百，高粱四千圓其他白米粟等總額約値四十萬圓全行付之一炬，建築物係於和昭三年因被大風吹倒，於一月興工重建，係用鐵條洋鐵板，占地坪數千五百坪，需用工程費八萬圓，而始完成，保有火險金票百二十三萬圓，惟對於火災之原因，消防署長，小崗子警察署，並滿鐵方面，互相考究原委尙未得有底確的原，因但於最初起火之場所，無人出入若此如非自然發火，或係漏電而生此不祥之火，事爲追究原委及作參考，小崗子警察署豬股司法主任召關係者一一審詢，詳加調查，以期得明火災之眞象云

又據最初發見起火者之夜警吉田春平氏談云，當巡廻察看時乃見二號倉庫東遷角之房脊上發火，立歸事務所，向消防署打電話，待消防署派員前來時，雖在一轉瞬間然已火光沖天，燒到之範圍已擴大矣

大連善人勇爲
購獎券原爲救災
天定默佑諒不難得此巨獎 別克大汽車或能馳至連埠

本報載遼西水災協賑會發行救災獎券，現已由該會寄到本報矣，爲數僅千張，本報當即分送與東西兩公議會及西部大連商民公議會，以爲代賣，該獎券係屬慈善者，原在得欵救災，而購之者，意在散欵活人，連埠人士，對於慈善諸事業，多不肯後人，天理感應循環，報復不爽，想今次若再備欵購此獎券，諒不難得此鉅獎，此新式別克之大汽車，或能馳至連埠，諒未可知，惟獎券僅千張，慈善家又多爭購，必不足分配，各界人士，宜從速往購，以求捷足先登，幸勿交臂失之可也

一去竟不歸來
黃貫法之妻年已三十矣
恐被惡人拐去報官查找

原籍山東濟南府，現住沙河口黃金町四十一番地黃貫法妻李氏三十歲，於三日午前十一歲出門未歸，乃夫於五日呈報沙河口警察署請求搜查云

福星街之小火警

劉家屯福星街五十一番地沈泰祥處，於五日午前八點十分失火，一家全行被燒，火始滅息原因係其長子小四子六歲，戲火致遺燎原之害損失尙在調查中云

王賀兩君 捐資獎學

沙河口紳士王天祥賀寶臣兩氏，熱心公益，爲人慨慷，當西山普通學堂於舉行第二次畢業禮時，特贈洋三圓，備購獎品以資鼓勵後生云

感念趙氏德政 恭送大銀盾
青島商民各界 已派代表來連

前青島商埠總辦莉琪氏，在任四載，其人之品格豐爲政如何，事實俱在，中外人士有口皆碑，無須多贅，該氏於十八年四月交代清楚，通電下野，隱居連埠，閉門讀書，已將二載，近聞該氏擬作歐美之遊，行將出國，如是青埠四十餘團體，有所知聞，特於日昨恭製一大銀盾一面，題曰「民不能忘」云云派代表于君等到連致送茲將四十餘團體題名錄下

青島平民教育促進會，青島平民教育協進會，青島市塲共同事務所，台東鎮平民商塲事務所，中華紅十字會青島分會，世界紅卍字會青島分會，青島總商會，青島中國青年會，齊燕會館，律師公會，滄口商會，畜產同業公會，青島市教育局，台東鎮商務公所，客棧聯合事務所，房產公會，青島市民公會，行棧同業公會，人車力同業公會，飯業同業公會，寧波同鄉會，即墨同鄉會，濰縣同鄉會，掖縣同鄉會，平度同鄉會，濟南同鄉會，武定同鄉會，黃縣同鄉會，三江會館，廣東會館，青島農會，鹽業公會，燒酒同業公會，運輸同業公會，煤炭同業公會，汽車同業公會，火柴同業聯合會，青島報界公會，棧貨鐵行公會，牛商俱樂部 敬頌

法院事項

△起訴▽

△原告 文順光被告田文煥請求質權設定登記手續金二百一圓四角五分（三、卅一）
△原告 澤井敎吉被告楊開五請求欠賬欵金百零八圓五分（三、卅一）
△原告 金福山被告趙繼源請求欠賬欵金百五十七圓八分（三、卅一）

森永牛奶糖
注重衛生精選材料而製濟者
內含滋養強壯之素
小兒食之可助長發育

東風拂面，春色媚人，諸君若備最考究之春服料，請到大連奧町
德泰紬緞莊
新到 綢綾 縠綢 花素 嗶嘰 凡蒙惠顧 無任歡迎
電話長五七 二四 八四 二五番

花裏生
花裏生乃德國利勝華大藥廠最新發明家製造治淋斷根永不再犯唯一無二之聖藥凡五淋白濁及尿道疾患與腎膀胱等一切疾病治療上最靈的至實
最重淋病服之一盒立時斷根
每盒定價大洋四元小盒二元
代理處 遼寧大生藥房 大成藥房 韓奇逢藥房 鐵嶺濟民藥房 大連華泰藥房 西崗德記 西機 江省德太盛 濱江館奇逢藥房

耳鼻咽喉科 小兒科
渡邊醫院
大連市浪速町電車停留所前（大連檢番隣）
電話五六六六番

大連中華第十次陸上運動大會
開會日期 中華民國二十年五月十日
學行地點 譚家屯大連運動場
報名期間 三月二十日起四月十五日止
報名處 浪速町中華青年會
主催大連中華青年會
後援 大連華商公議會 西崗華商公議會 西部民公商議會 泰東日報社 關東報社 滿洲報社

蜂
批發特效巢礎
本場自製巢礎是一般巢礎中的無上優品味香房深售價特別便宜歡迎養蜂同志們速來購試或函購預約保能得到特效成績
本場南沙河口老屯大連利群養蜂場巢礎部
批發處西崗菜市東門北晉康號

旅客注意
大連 裕長棧 電話六三五二
長春 裕長棧 電話六九四
哈爾濱 裕長棧 電話一一六
青島 裕長棧 電話二六〇一
本棧寬潔淨招待殷勤代理車船客票轉運貨物報關完稅客商光顧無任歡迎木站主人謹啓

鳴謝
華商上海聯保水火險有限公司賠欵迅速
敝號等於壹月廿四日由連裝金山丸船往香港廣東之芒硝綠豆苡米豆油等貨曾向大連上海聯保水火險有限公司投保鈔票貳萬七千五百元不幸該輪行至汕頭附近坐礁以致所裝貨物完全濡損蒙該公司即賠鈔票貳萬七千五百元茲已如數領足毫無折扣足見其資本雄厚信用卓著敝號等感激之餘特此登報鳴謝
大連 廣裕興 泰祥 同啓

快買農業應用賤貨
本公司現已正式開幕多日舉凡農戶應用物品及各國菜種無不應有盡有價錢最賤請試一購即知便宜太多
營業科目
大米洋白糖 各國優良菜種 各種農具洋犁 噴霧器及剪鋸 纖維各色雜根 各種藥材硫黃
硫酸鉛硫酸銅 各種頂上肥料 日光牌過燐酸 亞細亞各種油 國產足量豆餅
月星牌膠皮鞋 中外名國罐頭 代理各種煙酒 純良養蜂器具 電磨製造格而 代運外埠客貨
大連市沙河口大正通百十七番地
農業公司
電話九八五六番 振替口座大連八五〇三九番 電報略號ノウギョ

本社電話
社長室 二一八一四
編輯部 七五一三
經理部 四〇三四

南滿洲衛生研究所化驗証明無毒有效
補腎壯陽美興賓
買一盒送一盒
◎補腎壯陽 ◎腎虧陽痿 ◎功效非常 ◎服之最良 ◎遺精滑精 ◎腰酸腿痛 ◎色情所傷 ◎第一靈丹
美興賓定價現大洋 大盒五片二元 小盒二十片一元
經理處 大連西崗街一〇六番地 康德記源棧
經理處 旅順 同和堂 仙芝堂 老德記 志義成 金州 各大藥房均有出售 大連華泰藥房 普蘭店 志義成 瓦房店 康德記 永泰鴻 公主嶺 三合公 四平街 德泰祥 天德堂

牙痛藥餅 生乳藥餅
●最新發明 ●牙痛靈藥 主治諸般牙痛五分鐘立刻斷根永不再犯空前絕後百發百中之神奇靈藥
第一生乳神藥 主治產婦乳汁不足不通全無服此藥十分鐘後乳來如湧泉功效神速萬應萬靈
大連德記全棧大藥房代理各埠皆有代售

婦女靈藥
女界福
主治婦女一切諸症強身補氣血神效 詳細說明函索即寄 ▲各埠皆有出售
招募各地代理店函商即覆
大連德記全棧大藥房總發行
女界福營口總代理店和發樂棧興茂義保興長

上海大戲院 電話二二五四七
國名片 四月三號起映 歷滿全球清代宮闈 四天巨片
上海天一影片公司創辦以來最名貴第一頁傑作
導演邵醉翁 主演陳玉梅 周空空
乾隆游江南
第一二集同時合映 共二十大本一次映完
爲長片臨時更改時間 午後一點起…五點止 晚間七點起…十一點止
下期繼續放映三四五六七八集 座位無多 各界早臨

常服自來血

體力加重
凡人血液充足，血則內臟調和，則精神煥發，肌肉豐體格，加重，日理萬機而不感疲勞，惟有常服
自來血 能得此良好效果
蓋自來血有充分之補血特效，更能調補人體各部器管，服者元氣日足，精神百倍，而體格日重矣
大瓶二元 小瓶一元一角
總發行 上海四馬路 五洲大藥房
分發行 遼寧鼓樓南 五洲大藥房
分發行 營口西大街 五洲大藥房
分發行 吉林米街 五洲大藥房
分發行 哈爾濱道外 五洲大藥房

山西 大德通滙兌莊廣告
本號創設有年向在各通商大埠設莊專辦各種滙兌並沾期定期抵押存放各欵費利克己手續敏捷久爲各界所推許恐未週知特再聲告如蒙賜顧無任歡迎
通滙地點 （河北）北平 天津 石家莊 保府 鄭州 （湖北）漢口 武昌 （江蘇）上海 蘇州 （山東）濟南 周村 青島 （東三省）張家口 遼寧 長春 大連 江省 安東 （特區）綏遠 包頭 （山西）太原 鄖縣 太谷 平遙 交城 清源 文水 徐溝 忻州 宗艾
哈爾濱分號正陽三道街 自動電話三二七〇 長途電話四十九號

東北交通委員會材料購辦委員會招標廣告

本會現奉東北交通委員會核准標購交通材料茲將購置機關材料名稱數量等項列表於左凡願辦者希即先期來會登記領取標單並索閱詳章其已登記者即派員領取或函索標單爲禱

購置機關	材料名稱	數量	開標日期	交貨地點
四洮路	蒸汽引擎發電機配電盤眞空抽水機等	五種	四月十七日下午三時	
呼海線	鋼軌號誌五鎖機工字鋼角鋼紋管等	九種	五月七日午三時	
四洮路	紙	十七種	四月二十三日下午三時	
十	道岔油洋油	兩種	四月十八日下午三時	

會址 遼寧東北交通委員會

經濟

去年度滿鐵收入 九千百卅萬元
較前年減三千七十九萬元
入本年度收入仍極其減少

據查民國十九年度滿鐵鐵道收入、比較前年度其減收額竟突破三千萬元、按鐵道部經理課發表之統計、去年度總收入額爲九千一百卅萬七千三百五十九元、比諸前年度減少三千七十九萬六千三百八十四元、茲再細別如左

(單位圓△印減)

	去年累計	前年累計比較
乘車人員	七·九二一·九六六	△二·四九六·六五三
客車收入	一一·四三六·五七六	△六·〇二五·〇〇九
貨物噸數	一四·九八六·〇五一	△三·二〇一·九二六
貨車收入	七六·二四一·四三三	△二四·八四八·〇五一
倉庫收入其他	三·六三九·三四〇	[illegible]
合計收入	九一·三〇七·三五九	△三〇·七九六·三八四

再查本年度四月一日間之成績、仍未見佳、總收入爲十四萬二千六百廿一元、比較去年竟減收十三萬八千一百零六元云

又稱云、自吉海鐵路告成以來、東北交通形勢爲之一變、且自去年雙十日、吉海鐵路又由吉瀋聯運、進而爲吉平通車、一方因金貴銀賤之風潮、故滿鐵營業之收入、大形減縮、滿鐵當局、日日講求挽回頹勢方策、減收運費改用銀幣 雖略收效果、究無大補、而旅客減少運費短收自若也、據滿鐵社報所載近兩年間、收入比較情形、本年度乘客人數爲七、六六二、二二九名、比去年減少二、三四四、一八七名、客車收入、本年爲一一、〇六三、三二三元、比去年減少五、六三九、三四五元、又貨物噸數、本年爲一四、六六六、六三〇噸、比去年減少三、一三六、二六〇噸、貨車收入、本年爲七三、二五七、六三七元、比去年減少二四、〇六八、二八六元、其他倉庫收入等項、今年累計三、四四四、〇七七元、比去年減少六一、一九二元、以上各項收入共計八七、六五、〇三七元、比去年度減少二九、六四六、四三九元、其減少程度、竟至三千萬日金之多、是誠可謂該路開業以來、未嘗有之減收若今後該路如此繼續下去、明年度能否不再減少 尙難逆料、故該路方面曾向我東北當局、提出鐵道交涉、冀圖挽救、又於支出方面、力持減縮政策云

津錢業公會請改銀行法
舉理由五端 分呈各院部 (續)

不稱銀行者、視同銀行等語是將錢業包含在內矣、查銀行錢業、其業務雖有相同之點、而實際確不相同、此項通過之銀行法錢業實有疑難適用者、謹陳理由如下

津埠錢業之經營、向以信用爲要素、財東擔負無限責任幷不限制資本之數額、其所以起調劑金融、資助百業、而社會民生得以相維相繫者在信用之精神、而不在資本之形式、茲若依照銀行法規定、其資本數額重形式而不重精神、與歷來社會民生之信仰不相符合、此就信用之習慣觀察之、而窒礙難行者一也

津埠凡百商業、均取信用主義、爲歷來之普通習慣、錢業爲百業之一、氣息貫徹如指臂之相聯、周轉流通、相安若茲、茲若依照銀行法變更錢業之組織、錢業不安而百業均有不安之感、竊恐市面因之而搖動、此就百業上習慣觀察之、窒礙難行者二也

津埠商業之資本家、向不願將財產數額呈報於官府、茲銀行法規定財政證明之法、爲保持交易安全計、固屬曲突徙薪之策、而資本家狃於舊習、一時恐不易實行、若强令錢業財東備具財產證明書、竊恐資本家生疑懼心、皆不欲經營錢業生意、如果演成事實市面狀況必受重大之影響、此就財產上之習慣觀察之而窒礙難行者云(完)

日本三月份對外貿易額

東京電訊、大藏省發表三月中之對外貿易統計、及金銀輸出入額如左

◇對外貿易統計

輸出	九六、一四〇
輸入	一二七、九七九
合計	二二四、一一九
入超	三一、八三九
前年	四六、八五〇

◇一月以降累計

輸出	二三九、三五三
輸入	三三〇、三九一
合計	五六九、七四四
入超	三七、〇三八
前年	一二、四九六八

◇金銀輸出入額

輸出	五、二七八
輸入	八四八
合計	六、一二六
出超	四、四三〇
前年	五九、七五八

◇一月以降累計

輸出	八、二九三
輸入	三、七〇六
合計	一一、九九九
出超	四、五八七
前年	一七六、四七三

閻紉韶學士對於金銀價之研究(六)
閻氏與本報記者之問答

二、大連國人生活必需品零售物價指數(以小洋爲本位)

民國十八年之每月物價 種類	主要食物	副食物	香料及嗜好品
一	100	100	100
二	101	98	99
三	101	105	99
四	104	99	100
五	104	95	99
六	104	94	99
七	110	104	103
八	115	102	105
九	118	110	104
十	119	110	104
十一	117	103	101
十二	117	103	102

註一…此表乃將民國十、十一、十二之三年三十六月間之平均價額以百圓計之者、以此爲標準、而測十八、九兩年之物價也

註二…此表乃標準滿洲經濟月報之報告

三月份標金變化甚劇
最高曾達七百七十七兩

三月份標金市況、月初因傳現金出口及印度對於生銀進口加稅風說、人心昂昂、即漲至七百七十四兩、二日繼又聞現金出口因保險及報關手續未安、乃下跌十兩、嗣又因現金止裝、中美借款可成功等傳說、人心惶惶、多方傾向脫手、價乃慘跌二十餘兩 打破七百五十兩關、嗣後因銀價步漲、及某外國銀行吸收現金三千條等風說價忽漲忽跌、至七日竟因大戶爭售、最低竟跌至七百三十二兩五錢、在此期中因印度政局平靜、銀價步漲、投機以圖市出口滙票踴躍、投機家奮力賣出外匯、又因棉紗對日輸出三萬五千餘包、第二週中金市慘跌、變幻極烈形勢混沌、至十一日竟跌破七百兩大關、最低到六百八十三兩三錢、原因銀價及滬市外匯均暴漲、金業大都拋出、而中央銀行運金二萬八千條出口、上海現金被私運出境者甚多、據謂一月以後上海無現金、第三週初爲標金掉期日、仍由空頭貼進三四兩趨勢潛伏、同業人心恍惚、而大戶多空互異、又忽漲出七百兩繼又跌下、至二十六七日因傳暹羅出售存銀一千六百萬盎斯、西班牙向美寧根銀公司領袖之國際銀行借美金六千萬元、整頓安定幣價之用、又因在墨西哥開採油礦之各公司以美金一千萬元貸與墨政府收買銀拔沙、因此銀價上漲、標金盤旋於六百八百九十兩之間也、至月底、忽因外匯轉緊、大戶抵空、又漲出七百兩、計較上月底收盤價、尙跌六十一兩五錢、而全月中高低相較竟達一百二十二兩之鉅、變化劇烈可知矣、茲將全月行市經過、統計如左

三月	最高	最低	最後收盤
二日	七七四、〇	七六一、三	七七〇、二
三日	七七七、〇	七六九、八	七七二、九
四日	七七二、七	七四七、五	七四九、二
五日	七七六、五	七四二、三	七六五、六
六日	七六六、五	七三六、二	七三七、〇
七日	七五九、五	七三三、五	七四二、五
九日	七四六、九	七二四、五	七二九、八
十日	七二五、五	七〇六、五	七〇七、八
十一日	七一五、五	六八三、三	六九三、五
十二日	七一四、五	九六三、〇	七〇八、〇
十三日	七一六、五	六九七、〇	七〇一、五
十四日	七〇四、〇	六九〇、五	六九七、八
十六日	六八七、〇	六六八、三	六七〇、八
十七日	七八七、五	六五五、二	六八七、五
十八日	六九七、八	六七三、二	六七五、八
十九日	七〇三、五	六七〇、五	七〇三、〇
二十日	七〇六、五	六八八、〇	六九〇、〇
廿一日	七〇四、〇	六八七、五	六九六、〇
廿三日	七一一、五	七〇〇、五	七〇四、三
廿四日	七〇四、〇	六八一、〇	六八一、〇
廿五日	六九五、五	六七二、五	六八八、六
廿六日	七〇二、五	六八六、五	六八六、五
廿七日	七〇一、五	六九二、〇	七〇一、五
廿八日	七〇七、五	六九三、三	六九四、二
三十日	六九七、五	六九六、〇	六九五、〇
卅一日	七一二、〇	六九八、〇	七〇五、〇

三月 最高價七百七十七兩 最低價六百五十五兩二錢

二月 最高價七百九十九兩 最低價七百十九兩八錢

一月 最高價七百五十五兩 最低價六百七十六兩

電報匯兌(六日)

倫敦銀塊	—
同後場	—
紐約銀塊	二七弗二分一
孟買銀塊	—
日美匯兌	四九弗八分三
中美匯兌	三〇弗六分五

商品市場

美貨棉 現月 — 五月 — 七月 —

▲大阪期米

	現	中	期
開盤	一八、二六	一八、七六	一九、三一
收盤	一八、七一	一八、二	一九、六

▲東京期米

	現	中	期
開盤	一七、七八	一八、四〇	一八、九一
收盤	一七、九二	一八、五一	一八、九〇

▲仁川期米

	現	中	期
開盤	一五、四五	一五、七〇	一六、〇九

▲神戶豆餅

	四月	五月	六月
前場	一二、一三	一二、一四	一二、二五
後場	一二、二三	一二、二四	一二、二五

▲大阪棉絲

	前場開行	後場收盤
四月	一四六〇〇	一四五九〇
五月	一四一五〇	一四一五〇

大阪三品

限月	開盤	收盤
四月	一四六〇〇	一四五九〇
五月	一四一五〇	一四一五〇
六月	一三七五〇	一三七〇〇
七月	一三五五〇	[illegible]
八月	一三四六〇	一三四〇〇
九月	一三四三〇	一三三九〇
十月	一三三七〇	—

▲大阪棉花

	期貨	定期
開盤	三二、五五	三四、四〇
收盤(現貨/定期)	三二、六〇	三四、四〇

▲橫濱生絲

限月	前一節	前二節
四月	六五一〇	六五〇〇
五月	六五七〇	六四九〇
六月	六五〇〇	六四九〇
七月	六五〇〇	六五九〇
八月	六五〇〇	六五〇〇
九月	六四九〇	六五七〇

股票市場

▲安東股票 安取現期 — —

▲大連股票 五品期 一六五〇 一六四〇

▲大連短期 豆新期 — — 錢鈔期 — — 五品期 — —

北地行市

錢鈔

	現貨	定期	高
(奉天奉票)	一三三〇	—	—
(奉天大洋)	四五、六〇	—	—
(安東錢鈔) 匯兌 六四九	九六〇五	—	—

本版啓事

六日爲清明節本埠錢鈔特產商品各市塲均臨時休市一日故無行市

久咳傷肺肺傷爲癆勢所必然惟凱輯氏久咳片爲現代預防肺結核抵制肺癆菌咳化痰之出奇拔粹一種良藥凡經服過者莫不交相贊賞歷年得獲愈者之謝函數計萬份可見此藥之功績美譽確爲鷄羣之鶴裨益社會良非淺尠豈牟利者可比耶謹將主治陳下

●一治憂愁肺痛之咳●一治夜不安眠之咳●一治喉痛聲痛之咳●一治童子百日之咳●一治老人虛弱之咳●一治胎前產後之咳●一治天將時疫之咳●一治四時感冒之咳●一治●癢虛寒之咳●一治痰湧喉塞之咳●一治胸痛脅痛之咳●一治胃弱飽滯之咳●一治腎虛肺弱之咳●一治酒色爲患之咳●一治多年不愈之咳●一治結核發現之咳●一治氣管發炎之咳●一治咯血癆傷之咳

一切日咳 夜咳 連聲咳 單聲咳 白痰咳 黑痰咳 無痰咳 唾血咳 破金咳 朝熱盜汗咳 心跳氣喘咳 雖最日久之纏綿咳症服之無不應驗如響是誠爲肺病之良藥也

價目試用一包一角 中盒五角 大盒一元

各省各大藥房均有代理設無處購買祈將欵寄交

總發行所哈爾濱泰華西藥商行立即照寄